iV.revistalocal
interior valencia

Nº 7 | Febrero 2022

AYORA · CAMPORROBLES · CAUDETE DE LAS FUENTES · CHERA · COFRENTES · CORTES DE PALLÁS · FUENTERROBLES · JALANCE · JARAFUEL · REQUENA · SIETE AGUAS · SINARCAS · TERESA DE COFRENTES · UTIEL · VENTA DEL MORO · VILLAGORDO DEL CABRIEL · ZARRA

La Asociación del Pequeño Comercio vuelve a la vida en Ayora

Zarra, la sede de la nueva Mancomunidad del Valle de Ayora-Cofrentes

Chera solicita oficialmente unirse a la Mancomunidad del Interior Tierra del Vino

Evolución del Covid en 2022; los números se disparan

EL CAMPO, EL VINO, LA DOUR

Utiel, Año en blanco

Las hogueras de San Antón

REQUENA, LAS CASAS DE LOS FUNCIONARIOS EN PROCESO JUDICIAL

CAFETERÍA - CERVECERÍA
Azalea
+ DE 40 CLASES DE CERVEZAS
Avd. Arrabal, 60 Requena
Tel 96 230 30 14

ARCHYS
desde 1990
menús diarios - paellas - comida para llevar
Calle Capitán Gadea, 12 bajo Requena - Tel. 96 230 39 00

CONTENIDOS

FEBRERO 2022

SUMARIO Y SUSCRIPCION 02
PÁGINA ASOCIACIONES 03
Protectora de Animales
AYORA 04
La Asociación del Pequeño Comercio vuelve a la vida
Un punto de servicio icónico ayorense
Cruz Roja Ayora, unas fiestas en La Palma
ZARRA 05
Zarra, la sede de la nueva Mancomunidad del Valle de Ayora-Cofrentes
Un San Antón más que festivo, el Patrón de la localidad
Torneo de parchís en la localidad
JALANCE, JARAFUEL, TERESA DE COFRENTES Y CORTES DE PALLAS 06
La fiesta de invierno en Jalance
Nuevos proyectos para Raquel Carpio, una vida sobre el escenario (Jarafuel)
La Plataforma Gatera, una admirable pasión (Teresa de Cofrentes)
Cortes de Pallás, Rutas de Trekking
COFRENTES 07
Programa Termalismo Valenciano 2022 en Cofrentes
Unas fiestas patronales llenas de color
El marcado icónico del tiempo en Cofrentes
MASA DE AGUA 08
Presidente Ismael Avellán
CAMPORROBLES 09
Se detecta nidificación del aguilucho lagunero en Camporrobles
Contratación de desempleados EMPUJU / ECOVID - AVALEM EXPERIÈNCIA PLUS
Prohibido verter cenizas calientes
CAUDETE DE LAS FUENTES10
El presidente de la Generalitat, Ximo Puig, visitó el Centro de Control de Plagas de Caudete de las Fuentes
Iniciativa “Diálogos sostenibles”
CHERA 11
Solicitarán oficialmente unirse a la Mancomunidad Tierra del Vino
La localidad vuelve a tener cajero automático
FUENTERROBLES 12
Fiestas de la Candelaria 2022
Actos vandálicos en el municipio
Nueva ayuda concedida
REQUENA 13/14/15
Al Castillo de Requena le lavan la cara
Rocío Cortés Alumna Destacada 2021
Requiem por el Pinsapo de la Enológica
Casas de funcionarios en proceso judicial
Creada Asociación Adela Gil Crespo
Tren Avlo parará en la estación Requena-Utiel
Donaciones de Sangre en pandemia
Definitivamente no habrá Muestra del Embutido
REPORTAJE 16
SINARCAS 17
Ayudas Avalem Comerç Rural a la pyme comercial
Ayudas para la realización de instalaciones de autoconsumo con fuentes de energía renovable
UTIEL 18
Ganadores Premios Rambal del 35 Concurso nacional del teatro
10K Valencia
San Antonio Abad 2022
UTIEL+VENTA DEL MORO 19
Utiel :Año en blanco
Venta del Moro : Reserva de la Biosfera Valle del Cabriel
Venta del Moro : Lobos en sus tierras
COVID 20
VILLARGORDO 21
ADIF AV licita obras de mantenimiento en el viaducto de istmo
La pandemia obliga a suspender las Houeras de San Antón en Villargordo del Cabriel
Convocatoria EAUTOP
EL CAMPO 22/23/24
La poda desde los ojos del agricultor: Eduardo Martínez
Congreso para la industria del aceite de oliva: Folive 2022
Solicitud Única para pedir todas las ayudas de la PAC
Ayudas para las explotaciones ganaderas de la Comunidad Valenciana
Ayudas para mejorar las condiciones de producción y comercialización de miel
El Mundo Rural convoca una gran manifestación el 20 de marzo en Madrid
XLII Feria Internacional de Maquinaria Agrícola
Previsiones del Consejo Oleícola Internacional para esta campaña
DO vs NOTICIARIO 25
La Denominación de Origen Utiel-Requena en FITUR a través de Tierra Bobal
¿Qué es el Consejo Regulador de los Vinos de la DO Utiel-Requena?
Miembros del Pleno del Consejo Regulador D.O. Utiel-Requena
TIERRA BOBAL 26
La Mancomunidad del Interior Tierra del Vino lanza una campaña para poner en valor la Agricultura
EL VINO 27/28
“Importancia de los procesos productivos, la estabilidad y las características organolépticas del vino”
Memorias de FereVin, por Félix Cuartero
Experiencia Verema 2022
Tres vinos de Bodegas Hispano Suizas elegidos como Mejores Vinos de España 2021
ESCUELA DE VITICULTURA Y ENOLOGÍA DE REQUENA 29
Antonio Gómez, profesor de la Escuela de Viticultura y Enología de Requena, se jubila
COVIÑAS 30
TEATRO DISTINTO 31
Llega al Principal de Requena “Distinto” protagoniza por Kiko Hernández de Sálvame
CONTRAPORTADA 32

ocicom
CIF B98259062
Calle San Luís 16, 46340
Requena, Valencia, España
www.iv.revistalocal.es
info@ocicom.es
+34 960 053 574

iv.revistalocal
También en tu móvil

Disponible en Google play | Disponible en App Store

Dirección:
Javier García

Redacción:
Yolanda Hernández
Laura Sánchez
Sara Contreras

Colaboradores:
Antonio Soriano

Marketing:
María Orero
Javier García
Carles Gómez

Comercial:
Ernesto Montés

Papel 100% reciclado

Portada: Raúl Martínez | San Antón en Zarra

Backgrounds: Designed by FreepiK

© OCICOM - **iv.revistalocal** no puede ser reproducida, distribuida, comunicada públicamente o utilizada, ni en todo ni en parte, ni registrada en, o transmitida por, un sistema de recuperación de información, en ninguna forma, ni por ningún medio, sea mecánico, fotoquímico, electrónico, magnético, electroóptico, por fotocopia ocualquier otro, ni modificada, alterada o almacenada sin la previa autorización por escrito de la sociedad editora. Queda expresamente prohibida la reproducción de los contenidos de iv.revistalocal a través de recopilaciones de artículos periodísticos, conforme al Artículo32.1 de la LEY23/2006, texto refundido de la Ley de Propiedad Intelectual. Para autorizaciones: info@ocicom.es

Cupón de Suscripción

Recomendado

20 € al año
* Precio primeros 200 suscriptores (después 30 €)

iv.revistalocal Interior Valencia
www.iv.revistalocal.es/suscribete/

- Envío de la revista a tu domicilio.
- Un 5% de descuento en nuestra tienda OnLine www.iv.revistalocal.es/tienda
- Recibe en casa también los especiales de Cava y Nuestra Guía Comercial de la Comarca.
- Lectura electrónica .pdf .epub

Mega Interesante

80 € al año

A todo lo demás únele un 15% de descuento en nuestra tienda OnLine

+ Caja Regalo

utiel-requena
DENOMINACIÓN DE ORIGEN

Selección de vinos
Caja de 6 botellas

SECCION

En esta sección os queremos hablar de asociaciones, entidades y personas que ponen en valor nuestra tierra y sus gentes.

Asociación Protectora de Animales de Requena

En un país con más de 13 millones de animales de compañía registrados y a pocos meses de tener una ley de protección animal que regulará la tenencia de mascotas. Bajamos a la arena de la realidad local y hablamos con Ernesto Serra, presidente de la Asociación Protectora de Animales de Requena.

La Protectora es un refugio para perros fundada hace más de 30 años. Se les proporciona refugio, comida y atención veterinaria a estos animales abandonados por sus dueños. Las personas que se encargan de estos cuidados son voluntarias y los gastos derivados de estos cuidados se pagan a través de la cuota de sus asociados, algunas subvenciones y donaciones ocasionales.

Ernesto, presidente de la asociación desde hace más de 10 años, expresa su preocupación por la falta de voluntarios y anima a que las personas que tengan interés en ayudar, contacten con la asociación a través de su Blog:

https://aparequena.blogspot.com
y en el número de teléfono
621 20 34 04

Un par de horas libres a la semana o al mes son bienvenidas, aunque advierte que el compromiso debe acompañar a las ganas de trabajar. Son 365 días al año los que hay que prestar asistencia a estos animales. Limpieza de los cheniles donde se alojan los animales, ponerles la comida, realizar alguna cura, darles la medicación, pasearlos y jugar con ellos es la labor de los voluntarios y voluntarias que van cada día una vez por la mañana y otra por la tarde, turnándose según disponibilidad.

La instalación permite la atención a 45

En la foto: "Mojito"

animales pero en las circunstancias actuales y con los cuidadores disponibles tienen unos 25 perros además de otros 5 en casas de acogida al ser mayores, estar enfermos o pendientes de adopción. , Carol, Nesca y Clifort son algunos de estos perros . Otras formas de colaborar con esta entidad privada es a través de una cuota de socio de 10 euros al trimestre.

Tener un perro u otro animal de compañía es una responsabilidad. Viven muchos años y es de la familia, comerá lo que tú le des y vivirá como tú vivas, en el campo o en un piso.

Cualesquiera que sean tus posibilidades o nivel de vida, vuestro perro será afortunado de teneros y vosotros de tenerle. Por eso desde la protectora se facilitan adopciones, tal vez la manera más adecuada de ayudar al bienestar de estos animales. Desde la protectora se te dará asesoramiento para la idoneidad de una adopción, ya que se trata de ver si el carácter del animal y su futuro entorno humano son acordes. Los animales se entregan esterilizados y con sus vacunas. Se hace un seguimiento por parte de un voluntario de esa convivencia.

La actuación en caso de encontrar un animal abandonado en la calle es llamar a la Policía Local, el animal estará abandonado, perdido o suelto. Es una problema de tu localidad y como ciudadano deberías buscar y preguntar a tus vecinos, o lo que viene a ser invertir el tiempo en ver quién se responsabiliza de él.

Según nos expresa para este reportaje el Presidente de la Protectora de Requena, ellos están por la concienciación y la sensibilización. Que los animales tengan chip y se sepa quién son sus dueños. - ***Nosotros no recogemos perros con dueño!*** o camadas indeseadas como les han llegado insinuar.

La labor de este colectivo alcanza al bienestar de los animales y el mantenimiento del terreno e instalaciones que son de sus socios y socias. Poner un puesto en el mercado que se realiza los sábados en Navidad para vender lotería, calendarios e informar y sensibilizar. Hacer una campaña de recogida anual de comida para los animales y hasta ahí llegan que no es poco. No pueden hacer el trabajo de las instituciones ni limpiar la conciencia de quienes quieren abandonar a su mascota. O ya no les interesa.

En la foto: los Cheniles

Es importante visibilizar esta labor necesaria y voluntaria. Ya que - *“Quien ama a los animales, ama al ser humano”* (autor desconocido)

MADERAS NAVARRO SANTOS
VENTA DE LEÑA-CARBÓN-PELLETS
REPARTO A DOMICILIO
C/CAMINO LA SERRATILLA,18 REQUENA
660558942 - 699709307

BESÁN
Bebidas y Alimentación
selección de conservas de primera
amplio surtido en bebidas premium
todo en productos ibéricos de alta calidad
647 83 99 29 - 960 655 178 santiutiel@gmail.com
Avd. Capitán Gadea, 25 - 46340 Requena

GANASOHA
desde 1990
mascotas
www.ganasohamascotas.com Tel. 96 070 29 57

La Asociación del Pequeño Comercio vuelve a la vida

La agrupación de Ayora retoma su labor, tras cerca de 10 años sin registrar actividad.

Foto: Cristina Herrero

En un principio no llegaban a 20 los comercios adheridos, por circunstancias de falta de tiempo o dificultad de horarios de los comerciantes. Sin embargo, la planificación señala que el número de negocios llegue a triplicarse por las solicitudes para su unión que continúan llegando.

Esta es una agrupación independiente del Ayuntamiento. Sin embargo, y como asegura Cristina Herrero, técnica de comercio, la entidad era consciente de la importancia de aunar esfuerzos para reactivar la asociación, por lo que se ha puesto a su disposición para ayudar en su tramitación y gestión de documentación para que se inicie durante estos meses.

Entre sus objetivos principales, prima defender los intereses profesionales generales y comunes de los empresarios del comercio local de Ayora, así como fomentar e impulsar este sector. A más, resolver los problemas de las empresas asociadas y llevar a cabo las iniciativas que sean de interés para los socios.
En definitiva, se trata del punto de apoyo para los comercios de Ayora, el alza de una agrupación que ya está siendo gestionada por Conselleria y que se pone en marcha a partir de ahora.

Un punto de servicio icónico ayorense

La Cooperativa Agrícola La Ayorense se fundó en 1955. Alberga, como eje central, una almazara para la producción de aceite que se constituye en 8 depósitos de almacenamiento, 6 de 60.000 litros, y 2 de 35.000 litros.

Se trata de uno de los puntos más importantes de la comarca, donde, a través de su proceso de producción de aceite de oliva virgen extra de primera calidad, agricultores de varias localidades confían su aceituna para su producción.

Precisamente, como apunta Sergio Martínez, director y gerente de la cooperativa, en el año 2020 se dio un récord en la molturación, con cerca de 3,2 millones de kg de aceituna.
Quizá lo más icónico de La Ayorense sea, además del servicio agrícola, sus servicios comerciales. Se trata de una empresa que factura de media 5 millones de euros al año, y que, complementando a la almazara, se incluye una estación de servicios, supermercado, contratación de seguros y almacenes de piensos y abonos, entre otros aspectos.

Cabe destacar el origen de todo este entramado. Como nos cuenta Sergio, en los años 50, reunidos los agricultores en el Café Español de la plaza, la idea era aportar 100 pesetas cada uno para formar una almazara común. Al final fueron 50 pesetas, y raíz de ellos, y año tras año, no ha parado de crecer.

Cruz Roja Ayora, unas fiestas en La Palma

Foto: Pedro López

Desde el 29 de diciembre, hasta el 7 de enero, Pedro López y José María Salazar, dos voluntarios de la asamblea local de Cruz Roja Ayora, junto a Víctor Sánchez, uno de la de Alicante, pasaron sus días en La Palma, colaborando en la tarea de que las familias desplazadas de sus casas por culpa del volcán puedan volver a sus hogares.

Siendo los primeros valencianos que llegan a la isla dentro del operativo nacional de Cruz Roja, dispusieron su trabajo en el Erie (Equipo de Respuesta Inmediata de Emergencia) de búsqueda y salvamento terrestres.

En concreto, como apunta Pedro López a IV.Revista Local, eran varias las labores desempeñadas en la isla. Una de ellas era de alivio, vaciado y limpieza de tejados y porches de viviendas sepultadas por la ceniza. También, realizaban acompañamientos a las zonas de exclusión, donde las familias tienen sus pertenencias.

Para garantizar la seguridad de los palmeros, usaban medidores de gases nocivos, midiendo si la atmósfera de la casa era respirable, y ellos mismos se encargaban de reducir esos gases.

También otras tareas secundarias, pero necesarias, como la ayuda de transporte de enseres personales, tareas de avituallamiento junto con la UME, y guardias con equipos sanitarios en alerta a cualquier intervención.

Acerca del grado emocional, este voluntario nos habla de una experiencia gratificante y enriquecedora, pero a la vez, un panorama desolador, con árboles muertos y ausencia de naturaleza.
Sin embargo, como asegura Pedro López, se queda con la positividad que demuestran los palmeros, luchando por recuperar sus hogares, y con la actitud para empezar desde 0.

Y es que, como él asegura, solo *"presenciándolo en vivo es cuando uno realmente ve el calibre y la magnitud de la desgracia"*.

Ayora
ayora.revistalocal.es
Todas las noticias de Ayora en nuestra revista digital.

Zarra, la sede de la nueva Mancomunidad del Valle de Ayora-Cofrentes

Los municipios de Ayora, Zarra, Teresa de Cofrentes, Jarafuel, Jalance, Cofrentes, y también Cortes de Pallás, han llevado a efecto la consolidación de la Mancomunidad del Valle de Ayora-Cofrentes.

De esta forma, con un acto de consagración encabezado por los siete alcaldes, y concejales de las corporaciones municipales, se ponen en marcha los objetivos encaminados al bienestar de estas poblaciones.

Como ha trascendido a raíz del encuentro, el lugar que albergará la sede de la Mancomunidad será Zarra, la cual, tras visitas a varios lugares de las localidades por la Comisión Promotora para valorarlos, y dos votaciones, constituirá el lugar de inflexión y decisión de este conjunto.

Como apuntaba la agrupación electoral Unidos Por Zarra (UPZ), algunos de los objetivos planteados a partir de esta consolidación son:

- Sostenibilidad medioambiental, gestión de los residuos sólidos.
- Sanidad y bienestar social.
- Cultura, juventud, educación y deportes.
- Fomento económico y desarrollo local.
- Urbanismo, vivienda y ordenación del territorio.
- Participación ciudadana, igualdad, información y comunicación.

Además, también tendrá presencia en la captación de Fondos Europeos, residuos, promoción turística, recogida y guarda de animales, etc.

Respecto a la construcción del grupo, esta mancomunidad estará compuesta por los alcaldes y un concejal de cada municipio, excepto Ayora, la cual tendrá dos representantes más debido a su densidad de población.

Así pues, ya es posible la puesta en común de las directrices para las siete localidades que forman la Mancomunidad del Valle de Ayora-Cofrentes y Cortes de Pallás.

Foto: Agrupación Unidos por Zarra (UPZ)

Zarra
zarra.revistalocal.es
Todas las noticias de Zarra en nuestra revista digital.

Un San Antón más que festivo, el Patrón de la localidad

Del 14 al 17 de enero, Zarra celebró la festividad en honor a su Patrón, San Antón, con múltiples actividades para toda la población, tanto religiosas como lúdico-festivas.

Como no podía ser de otra manera, la inauguración corrió a cargo de la Unión Musical Santa Ana de Zarra, la encargada de poner la banda sonora a todas las celebraciones de la localidad. Acerca de las eucaristías, el sábado se celebrada la solemne misa en honor al Santo Niño, y por la tarde, la procesión del mismo motivo. Ya el domingo, la solemne misa fue dedicada a San Antón, piedra angular de la festividad, y se llevó a cabo la bendición de los animales. Al igual que con el Santo Niño, por la tarde se celebró la procesión en honor al Patrón.

Siguiendo con la programación de solemnidad, también se dedicó un espacio a los más pequeños, con dos talleres de manualidades infantiles, así como los momentos para los no tan pequeños, con las dos Disco Móviles del viernes y sábado.

En todas estas jornadas, la tradición de la localidad estuvo presente, con sus dos hogueras, el reparto de café con leche y pastas en la Plaza, o el típico juego de bolitas.

Sin más, todo un cúmulo de festejos en un invierno con pandemia, pero con toda la ilusión de un pequeño pueblo venerando a su Patrón.

Torneo de parchís invernal

Como abordamos en esta página, Zarra celebró San Antón, el Patrón de la localidad, desarrollando una programación de varios días para pequeños y mayores.

En este caso, hablamos del concurso del parchís celebrado el lunes 17, un ingenioso pasatiempo que reunía a vecinos de todas las edades en un día más que invernal, garantizando la seguridad de todos sus asistentes.

Consistió en una dispensa de 5 tableros con 4 jugadores, de los cuales salió un ganador de cada tablero. Seguidamente llegó la ronda eliminatoria, donde ganó un joven de la localidad.

Acto seguido a lo anterior y para finalizar la festividad de todo el fin de semana, Zarra cerraba con un "picoteo" al que se unieron los vecinos para despedir las jornadas de fiesta.

Con la vista puesta en próximas celebraciones, los vecinos aseguran sus ganas de celebrar los tradicionales carnavales de Zarra a últimos de febrero. Sin embargo, y debido a la situación sanitaria, no tienen claro todavía qué es lo que podrán llevar a cabo en esta fiesta. Si finalmente lo celebran, les informaremos en nuestra próxima edición.

jalance.revistalocal.es

La fiesta de invierno en Jalance

Jalance celebra la festividad de San Blas, la cual se reparte en varios días clave que marcan el calendario devoto de la localidad, desde el pregón el 29 de enero al 5 de febrero en este año.

El día 2 de febrero es la Festividad de la Candelaria, donde este año se comenzó con las primeras coplillas y la celebración de la eucaristía.

También perteneciente al acervo de Jalance, el día clave es el 3 de febrero, Festividad de San Blas, Patrón de Jalance, con las famosas Coplillas de madrugada por las calles del pueblo dedicadas al patrón, y la solemne procesión acompañada por la Unión Musical de Jalance. Cabe destacar el baile del Bombeo, tradicional en Jalance.

Importante también la Divina Aurora, datada el 4 de febrero.

Por supuesto, no debemos dejar de nombrar otros actos más lúdicos como son la celebración de baile, este año a cargo de la orquesta Módena, espectáculos de variedades e infantiles como colchonetas, o paellas populares, entre otros, que complementan y visten de ambiente festivo la población durante los días 2, 3 y 4, 5 de febrero y sus vísperas.

Este año, aunque de forma más prudencial para garantizar la salud de la población, la programación se ha adaptado para seguir celebrando las fiestas en honor a San Blas.

Foto: Julia Mínguez

jarafuel.revistalocal.es

Nuevos proyectos para Raquel Carpio, una vida sobre el escenario

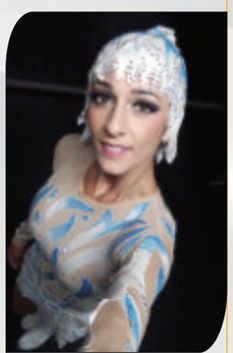

Hace unos meses, la acróbata jarafuelina Raquel Carpio concedió una entrevista a IV.Revista Local, en la que nos hablaba de su carrera artística, profesional, y su singularidad como española en el manejo de la rueda alemana.

En esta ocasión, la artista y docente nos cuenta sus nuevos proyectos, inquietudes y la situación actual en su profesión.

"Desconcertante". Así es como define Raquel el 2021, del cual asegura que la continua inestabilidad provocada por la pandemia en el sector de los espectáculos ha alterado su forma de trabajar. Asegura que igual surgían actuaciones inesperadas que se cancelaban en el último momento.

Sin embargo, la acróbata alega sentirse satisfecha, habiendo tenido su lugar en espectáculos como el festival "Sagunt a escena" y la obra "Perenne" de Valencia.

"La principal meta con la que empiezo este nuevo año es seguir evolucionando como acróbata, aprender nuevas acrobacias y perfeccionar las disciplinas con las que trabajo en mis espectáculos para darles mayor vistosidad y espectacularidad."

Además de su imbatible actitud, Raquel nos ha hablado de sus proyectos. Como uno de los más relevantes, su gira por la Comunidad dentro del musical "SUEÑOS. La historia de un musical", donde realizará 3 de sus shows.

Asimismo, se nos hace inevitable preguntarle sobre la rueda alemana. Raquel es una de las pocas personas que lo practica en España, incluso fue al campeonato mundial de esta disciplina. La de Jarafuel nos cuenta que sigue atrayendo mucho a la gente, siendo un espectáculo muy llamativo y sorprendente para el público, a la par que original por no ser nada visto en España.

En definitiva, esta acróbata del Valle se encuentra asentada en su profesión y pasión. Sin embargo, incide en su deseo de que por fin acabe esta *"situación pandémica"*, la cual provoca una gran incertidumbre al trabajo realizado por los artistas.

teresadecofrentes.revistalocal.es

La Plataforma Gatera, una admirable pasión

Foto: Paloma Ramos Serradilla

Las localidades del Valle tienen organizaciones que, aunque a veces pasen desapercibidas, realizan acciones dignas de ser reconocidas. Es el caso de la Plataforma Gatera de Teresa de Cofrentes.

Este grupo se creó en 2010 de la mano de Paloma Ramos Serradilla, amante de los gatos que llegó a la localidad hace 15 años y, consciente de la agónica situación de los felinos (pues muchos eran envenenados), levantó la plataforma con el objetivo de mejorar la vida de los gatos callejeros.

Tras documentarse, el equipo, además de alimentar y cuidar a los gatos, empezó a aplicar el método CES (Capturar, esterilizar y soltar), en el cual se devuelven a sus colonias con la garantía de la no continua reproducción del animal.

Cerca de 9 personas componen la Plataforma Gatera, aunque actualmente, no son más de 4 las que pueden hacerlo activamente por sus circunstancias personales o avanzada edad. Por ello, como asegura Paloma, la fundadora de la asociación, en un municipio con tanta población envejecida, es muy difícil asegurar su continuidad sin miembros jóvenes.

Por lo anterior, la finalidad de la plataforma es conseguir eliminar los gatos de la población, por supuesto, garantizando la calidad de vida y muerte digna de los que ya hay. Las campañas de esterilización suponen 1.500€ al año, y aunque el Ayuntamiento aporta su pequeño grano de arena, se hace imposible seguir así muchos años más.

Lo anterior, sumado a que ha sido imposible realizar los mercadillos de recogida de fondos para las esterilizaciones por la pandemia, la plataforma no pasa por su mejor momento.

Sin embargo, y siguiendo con su lucha, Paloma nos cuenta que es posible colaborar indirectamente con la asociación, donando fondos o comprando alimento.

Además, la organización se siente respaldada por la veterinaria Ana de la clínica veterinaria Ayora, quién está consiguiendo que los gatos sean esterilizados a cargo del Ayuntamiento.

A fin de cuentas, se trata de una labor social más importante de lo que parece; conseguir la salud y vida de los gatos callejeros que recorren nuestras calles, asegurando su cuidado. Un trabajo que debe permanecer en el tiempo.

Teléfono para colaborar: 658 33 11 07

cortesdepallas.revistalocal.es

Más de una docena de rutas de trekking por Cortes de Pallás

El Ayuntamiento de Cortes de Pallás ha dado a conocer recientemente que ya están disponibles para descargar las mejores rutas de senderismo del municipio desde su página Web. La información incluye todas las indicaciones y especificaciones necesarias para realizarlas sin ningún problema o inconveniente.

Se trata de más de una docena de rutas de diferentes recorridos y dificultad. Entre ellas se encuentra una ruta urbana de apenas 1 kilómetro y que pasaría por la Plaza de la Iglesia, calle Reloj, calle Arriba, calle Alta, las Eras, calle Ruaya, Plaza de Chirel, calle Cantón, calle Enmedio y calle de la Iglesia – Plaza de la Iglesia.

La ruta de los moriscos, de 16 kilómetros que tiene la salida en la Aldea de El Oro, mirador Tierra Colorá, Paraje de El Corbinet y núcleo urbano Cortes de Pallás.

El sendero de gran recorrido GR-7 de 31,5 kilómetros que partiría del Collado del Rodeno hasta el núcleo urbano de Cortes de Pallás.

También se incluyen algunos senderos locales como el de la senda de La Cortada, una ruta circular de 8,5 kilómetros; Cortes de Pallás, Huerta (almeces), Camino de Herradura de la Cortada, Cueva de la Mora, Paso por los cintos, Vértice geodésico de la Cortada (817 m), Embalse Cortés II, Paso de la Franca (descenso), Paraje del Corbinet y Cortes de Pallás.

También se puede disfrutar de la ruta de las aldeas, la del Oro, Otonel, el barranco del Francho, las Canillas, la cortada o la ruta de los cintos.

Hay también rutas para realizar en bicicletas de todo terreno y una más por el río, la ruta fluvial del Júcar con 14 kilómetros de ida y que iría desde Cortes de Pallás pasando por el desfiladero de Cortes, Remanso del Ral, Cinto del Castillo hasta llegar a Cofrentes, esta ruta se realiza en barco, no andando.

Colabora con esta publicación,

Excelentísimo Ayuntamiento de Cofrentes

cofrentes.revistalocal.es

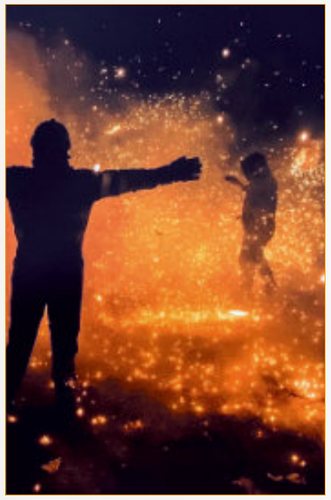

Cofrentes
cofrentes.revistalocal.es

Todas las noticias de Cofrentes en nuestra revista digital.

Unas fiestas patronales llenas de color

Si hablamos de la festividad de invierno por excelencia en esta localidad, nos referimos a la celebración dedicada al patrón de Cofrentes, San Antonio Abad. Una amplia programación de festejos populares que tienen lugar tradicionalmente, este año celebrados del 14 al 16 de enero, con la noche de "Los Sagatos" como piedra angular de esta fiesta.

El viernes 14 se abría la programación con la recogida de la leña para las hogueras, el IX Concurso de Zurracapote, que es un mosto elaborado con uva de la vendimia y licor dulce, y el Pasacalle de la comitiva festiva. Así, a partir de las 22:30 comenzaba el "Corresagatos" y las carretillas, que consiste en el recorrido de los sagatos con carretillas sujetas en la mano mediante tenazas, llenando las calles de luz y sonido.

Como marca esta festividad, no faltan los actos religiosos, como las procesiones y solemnes misas celebradas el sábado y el domingo en honor a San Antonio Abad y la Virgen de los Dolores.

Cabe destacar que son muchas las entidades que participan en esta festividad de Cofrentes, como la Entidad Musical Maestro Serrano, las charangas "Patrallas", "El Meneíto", y "Los Legens", El Coro de Cofrentes, Las Mayordomas, y por supuesto, La Comisión de Festas.

Sin duda, una variada programación que marca una de las tradiciones más importantes y esperadas por los cofrentinos.

El marcado icónico del tiempo en Cofrentes

Que Cofrentes cuenta con un patrimonio histórico, monumental y natural singular es algo sabido por todos.

Podemos hablar del Volcán Cerro de Agras como el único nacimiento volcánico de la Comunidad Valenciana, el embalse embarcaderos, o el Mirador Era El Chulo, entre muchos otros. Sin embargo, algo que la localidad ha destacado últimamente es la importancia del Reloj de la Torre, situado en la Torre del Homenaje del Castillo.

De entrada, expertos en la materia han constatado que se trata del reloj más antiguo de la Comunidad Valenciana (datado en la mitad del siglo XVII), y tan solo existen dos relojes similares. Uno se encuentra en el Museo de Londres (1600) y el otro en la Torre del Reloj de Berna, en Suiza (1530).

Foto: Turismo Cofrentes

Recientemente restaurado, la localidad apunta que es el único sujeto por unas cuerdas de cáñamo originales de casi ocho metros que le permiten funcionar con la fuerza de la gravedad y dándole cuerda manualmente cada 24 horas. Es un reloj constituido de forja sin intervención del torno mecánico.

Algo en lo que insiste Cofrentes es en lo llamativo de conocer este, y otros muchos recovecos de la localidad, para lo que está disponible la APP Ruta de Patrimonio de Cofrentes, donde llevar a cabo la visita, historia, y curiosidad de cada uno de los rincones patrimoniales, como lo es este extraordinario reloj.

Programa Termalismo Valenciano 2022 en Cofrentes

El balneario de Cofrentes participará en el Programa Termalismo Valenciano 2022.

Tal y como indica la Generalitat Valenciana, se trata de un programa destinado a las personas mayores para "la prevención, rehabilitación y promoción integral de las mismas, con el fin de mejorar su calidad de vida".

Dentro de este programa, el cual también contará con otros centros termales como Montanejos, La Viavella, Requena o Benassal, se propone ofrecer a la tercera edad terapias específicas para algunas patologías asociadas a su edad, además de servir como oportunidad de descanso y establecer relaciones sociales con otros visitantes.

El plazo para presentar plazas ya se encuentra abierto hasta el 30 de junio, y se podrá presentar la solicitud tanto físicamente en los Ayuntamientos, oficinas PROP y otros organismos, como ser mandado a través de Correos.

Además de cumplir los requisitos dispuestos por la Generalitat Valenciana (la cual correrá con una parte de la financiación), los beneficiarios de este programa de prevención de la dependencia y promoción de vejez activa podrán disfrutar de los servicios brindados por los balnearios.

Entre ellos, el plan presenta alojamiento y manutención en régimen de pensión completa durante 8 días, 7 noches y 6 días de tratamiento termal.

Asimismo, lo visitantes tendrán visita médica inicial e informe médico final.

En definitiva, una oportunidad dentro del Valle de Ayora-Cofrentes para mejorar la calidad de vida de las personas mayores.

Foto: Hotel Balneario de Cofrentes

maher
ELECTRODOMÉSTICOS
www.electronicamaher.com
Electrodomésticos
Antonio Martínez
C/. Poeta Herrero, 22 · Tel. 96 230 41 64 · Sólo 644 381 994
elecantoniom@telefonica.net
46340 REQUENA (Valencia)

Junta Central de Usuarios
Masa de Agua Subterranea

El presidente de la Junta Central de la Masa de Aguas de Requena-Utiel, Ismael Avellán, responde

¿Qué es la JCUA Requena - Utiel y cuando se creó?
El Real Decreto 1/2016 de 8 de enero, por el que se aprueba la revisión del Plan Hidrológico de la demarcación del Júcar, declara en mal estado cuantitativo la masa de agua subterránea 080.133 Requena – Utiel. Con la finalidad de dar una solución a los usuarios de esta masa de agua y recuperar el buen estado de la misma, el Plan Hidrológico plantea diferentes actuaciones a corto y medio plazo.

La Junta Central se constituye obligatoriamente siguiendo las directrices del art. 41.1 de la normativa del citado Plan Hidrológico, el cual requiere la constitución de una Comunidad de Usuarios en la forma de una Junta Central de Usuarios de la masa de agua subterránea 080.133 Requena-Utiel, y de las masas de agua superficial asociadas, que integre tanto a comunidades de regantes, usuarios de abastecimiento e industria y particulares.

Los hitos más importantes de la constitución de la Junta Central fueron los siguientes:

- 20/07/2017: Asamblea Constituyente
- 15/11/2017: Asamblea para la aprobación de los Estatutos
- 08/09/2018: Resolución de la Confederación Hidrográfica del Júcar declarando constituida la Junta Central y aprobando sus Estatutos
- 31/10/2018: Asamblea General para elección de Presidente y Junta de Gobierno (3 representantes de uso abastecimiento (Ayuntamientos), 4 representantes de uso riego, entidades de riego, 1 representante de uso particular, 2 representantes de uso industrial y 1 representante de uso doméstico y otros usos)
- 31/07/2019: Asamblea General para aprobar presupuestos e iniciar el funcionamiento de la Junta Central
-

¿Cuáles son sus objetivos?
El principal y más importante objetivo es recuperar el buen estado de la masa de agua subterránea de una manera sostenible, con todo lo que ello implica:

- Poder mantener los niveles necesarios para abastecer tanto al usuario como a la agricultura y ganadería de la zona.
- Mantener unos niveles de calidad del agua óptimos.
- Controlar el consumo de las concesiones asociadas a esta masa de agua.
- Contribuir al buen desarrollo económico de la zona y evitar la despoblación.
- Servir de transmisor ante Confederación, de la problemática que pueda existir en algunos expedientes.
- Gestionar y actualizar los datos de las concesiones asociadas.

¿Cuántos usuarios forman parte de la misma?
1.710 usuarios componen esta masa de agua, la cual tiene un total de 1.251 concesiones.

¿Qué territorios de la comarca se incluyen?
Los principales usuarios de regadío se agrupan en las unidades de demanda agrícola de la zona, que son los Riegos del Alto Magro y los Riegos mixtos de la Plana de Utiel.

Los Riegos del Alto Magro incluyen las siguientes Comunidades de Regantes: C.R. Fuencaliente; C.R. Fuente de Las Reinas; C.R. Fuente del Pino; C.R. Gollizno; C.R. Las Casas-Los Corrales de Utiel; S. COOP. Riegos La Mina; S.A.T. Nº 316 Regantes de La Vega de San Antonio y el Sindicato Central de las Comunidades de Regantes de Requena. Por otra parte, los Riegos mixtos de la Plana de Utiel comprende la C . Riegos los Ruices.

Respecto a los usuarios para abastecimiento, las unidades de demanda urbana de la zona, así como los municipios que se abastecen de la masa de agua subterránea, son: Subterráneo de Requena (población de Requena); Subterráneos de Requena – Utiel (poblaciones de Camporrobles, Caudete de las Fuentes, Fuenterrobles y Utiel), y Subterráneos de Hoces del Cabriel (población de Venta del Moro).

¿A qué retos se enfrentan en la actualidad y en el futuro?
En la actualidad, se está implantando un software que servirá para tener datos actualizados de lecturas y calidad del agua, así como continuar manteniendo reuniones con diferentes organismos públicos, para transmitir la problemática y para poder optar a alguna ayuda o subvención.

En el futuro, la Junta Central pretende actualizar los datos de las concesiones, trabajando de manera paralela con la Confederación Hidrográfica del Júcar, así como conseguir una buena gestión del acuífero, para poder cumplir con los objetivos marcados y sobre todo conseguir recuperar el buen estado de la masa de agua subterránea Requena-Utiel.

Los usuarios, ¿plantean algún tipo de problema o piden soluciones para determinadas cosas?
El principal problema que plantean los usuarios, es la falta de datos actualizados en los expedientes, y por tanto es necesaria la gestión que la Junta Central realiza conjuntamente con Confederación.

¿Son los pozos sin control un problema? Y si es así, porqué.
Más que un problema, se trata de ilegalidades que están fuera de control y por lo tanto hay que perseguir.

Desde la Confederación Hidrográfica del Júcar se están implementando medidas para descubrir cada una de las posibles situaciones de ilegalidad y se impondrán las correcciones necesarias para que todas las extracciones estén operando de manera regular.

Contratación de desempleados EMPUJU / ECOVID - AVALEM EXPERIÈNCIA PLUS

Foto: istock

El Ayuntamiento de Camporrobles ha sido beneficiario de los incentivos a la contratación de jóvenes mayores de 16 años y hasta 30 años, inscritos como demandantes de empleo en el Espai Labora de Requena.

Se trata de unas ayudas concedidas por Labora, cofinanciadas por el Fondo Social Europeo, para la contratación de jóvenes desempleados a jornada completa, ya sean cualificados o no, durante un periodo de 12 meses y bajo la modalidad contractual adecuada para cada caso.

Esta actuación está cofinanciada por la Unión Europea a través del Programa Operativo del Fondo Social Europeo 2014-20 de la Comunitat Valenciana y el Programa de Ayuda REACT-UE como fondo extraordinario para paliar los efectos de la pandemia.

Concretamente, en este programa, en el Ayuntamiento de Camporrobles se ha realizado la siguiente contratación: 2 contratos con las ocupaciones de Grabador de datos y Monitor de ocio y tiempo libre, con una duración de 12 meses.

Por otra parte, y con parecidas características al programa anterior, el Ayuntamiento de Camporrobles ha realizado las siguientes contrataciones mediante el programa ECOVID: Peón de jardinería, con el objeto de apoyar las labores de conservación y mantenimiento de los espacios verdes del casco urbano y espacios periféricos del municipio de Camporrobles; Personal de limpieza, con el objeto de contribuir en los trabajos de limpieza y desinfección de los espacios, equipamiento e instalaciones de carácter municipal en la localidad de Camporrobles.

Se detecta nidificación del aguilucho lagunero en Camporrobles

El programa de protección de la Conselleria de Emergencia Climática y Transición Ecológica permite consolidar la población de aguilucho lagunero (Circus aeruginosus), que en 2021 alcanzó un total de 33 parejas repartida su presencia en las tres provincias de la Comunitat Valenciana.

De este modo, la especie considerada en Peligro de Extinción en el Catálogo Valenciano de Especies de Fauna Amenazadas se aleja del mayor nivel de riesgo, lo que justifica su reclasificación como Vulnerable en la revisión del Catálogo.

En 2012 apareció en la Albufera, donde no se registraba su reproducción desde hace más de 40 años. A partir de 2013 se van sumando localidades donde se comprueba su reproducción, y es en 2021 la primera vez que se detecta su nidificación en localidades como Camporrobles.

La Conselleria ha realizado el seguimiento de esta especie con el personal de sus propios centros de recuperación de fauna, de parques naturales, de agentes medioambientales y de SEO-BirdLife (Sociedad Española de Ornitología).

Foto: Levante

Prohibido verter cenizas calientes

Foto: Ayuntamiento

Desde el Ayuntamiento de Camporrobles se recuerda que no se pueden echar las cenizas calientes de las estufas al contenedor.

El pasado mes de enero amaneció, como se muestra en la fotografía adjunta, un contenedor del municipio de esta manera, ubicado en la C/ Requena, que además estaba recién asfaltada.

El vertido de cenizas calientes provoca la quema de los contenedores dejando así sin servicio a los vecinos hasta su reposición, la inversión en un nuevo contenedor y que la calle se estropee. Además, el incendio de los contenedores podría llegar a causar un incendio de mayores dimensiones.

Camporrobles
camporrobles.revistalocal.es
Todas las noticias de Camporrobles en nuestra revista digital.

El presidente de la Generalitat, Ximo Puig, visitó el Centro de Control de Plagas de Caudete de las Fuentes

Tanto el presidente de la Generalitat, Ximo Puig, como la consellera de Agricultura, Mireia Mollà, visitaron el pasado mes de enero el Centro de Control Biológico de Plagas para conocer los detalles del proyecto constructivo, que incluye construir una nueva planta, renovar el equipamiento, implantar sistemas de automatización y robotización, así como disponer de equipos de producción de energía renovable y mejora de la eficiencia energética.

Estas instalaciones de Caudete de las Fuentes albergan, desde 2007, la técnica pionera del insecto estéril, principal método de lucha contra la mosca del Mediterráneo (ceratitis capitata), que afecta principalmente a los cítricos. La esterilización y posterior suelta masiva de los machos estériles hace inviable la fecundación y viabilidad de los huevos, de manera que se preservan los cultivos y se reducen en un 50 % las poblaciones de 'ceratitis'.

Puig afirmó durante la visita que los resultados de la experiencia han permitido reducir en un 95 % la fumigación química por medios aéreos. De hecho, el objetivo del proyecto de ampliación es incrementar en un 60 % la capacidad de producción de machos estériles, de 500 a 800 millones de larvas semanales, y, por tanto, extender el método de lucha al 100 % de los campos de cítricos y a otras 40.000 hectáreas de frutales vulnerables a la plaga, como el níspero, el cerezo, el ciruelo o el melocotonero.

En concreto, el Consell invertirá 14,2 millones de euros para convertir la bioplanta de Caudete de las Fuentes en un centro de referencia mundial en la lucha biológica contra las plagas.

Caudete de las Fuentes
caudetedelasfuentes.revistalocal.es
Todas las noticias de Caudete de las Fuentes en nuestra revista digital.

Iniciativa "Diálogos sostenibles"

El Ayuntamiento de Caudete de las Fuentes, dentro de su compromiso por seguir avanzando en la consolidación de una sociedad más participativa, equitativa y comprometida que vele por el bienestar de las personas y el entorno, lanzó el pasado mes de enero la iniciativa "Diálogos Sostenibles", una propuesta basada en el fomento de la Responsabilidad Social, la participación y la transparencia en el municipio.

Estos diálogos, en los cuáles participan distintas personas de Caudete, quiere dar visibilidad al trabajo que se hace desde el consistorio, así como el trabajo que las/los protagonistas hacen en su vida cotidiana por fomentar valores y comportamientos alineados con la Agenda 2030 y los ODS que en ella se incluyen.

El proyecto se compone de un total de 4 diálogos: Diálogo 1: Un ayuntamiento con una apuesta firme por la Responsabilidad Social. Diálogo 2: Caudete de las Fuentes, un municipio que rebosa cultura. Diálogo 3: La gran herencia de la Tierra Bobal. Diálogo 4: Caudete de las fuentes, un pueblo con las buenas causas.

Este proyecto ha venido dado gracias a la financiación de la Delegación de Gobierno Abierto y Participación de la Diputació de València y la dinamización de la consultora social EQUÀLITAT, participació i igualtat, especializada en Responsabilidad Social.

Chera quiere incorporarse oficialmente a la Mancomunidad del Interior Tierra del Vino

Chera ha sido hasta ahora una localidad que formaba parte de una mancomunidad distinta a casi el resto de ayuntamientos de la zona, han pertenecido a la otra mancomunidad, la de El Tejo, algo que hay quien achaca a intereses políticos, dado que por aquel entonces, allá por el año 2.000, tan sólo tres ayuntamientos estaban gobernados por el P.P. Chera, Siete Aguas y Requena.

Ahora el ayuntamiento cherano ha iniciado trámites para que se acepte la incorporación de pleno derecho a la Mancomunidad del Interior Tierra del Vino, algo que va por buen camino, según explican fuentes municipales.

Entre otras cosas deben integrarse, el municipio, en la prestación de servicios sociales, de una mancomunidad que cuente atención en servicios sociales y la de El Tejo no las tiene. Por ello tendrían que integrarse en otra que si los ofreciera, como la de la Hoya de Buñol, pero como sus vecinos tienen a Requena como ciudad de referencia; donde realizan sus compras, son atendidos en el Hospital… y ésta forma parte de la de Tierra del Vino, entre otras cosas, han decido solicitar su integración, algo que deberá formalizarse próximamente en sesión de pleno municipal.

El momento es el idóneo porque, según el alcalde, Alejandro Portero, *"ahora nos lo podemos permitir económicamente porque prácticamente no tenemos deuda; la poca que hay es residual"*, explica, por eso consideran que es el momento adecuado para dar el paso y cambiar de mancomunidad, porque podrán hacer frente a los gastos que genere hacer uso de los servicios mancomunados.

El alcalde de Chera, Alejandro Portero, se mostró muy ilusionado con la puesta en marcha de este proyecto planificado hace mucho tiempo y que "por fin será una realidad".

Chera
chera.revistalocal.es
Todas las noticias de Chera en nuestra revista digital.

Chera cuenta desde finales del mes pasado con servicio de cajero automático

Ahora; sobre todo las personas mayores, podrán acceder a su pensión o sacar efectivo cómodamente y sin depender de terceros.

Desde el día 25 de enero, la localidad de Chera cuenta de nuevo con el servicio de cajero automático en la localidad, lo que representa una importante satisfacción para sus vecinos que se quedaron sin ese servicio hace nada menos que ocho años, como pasó en otras localidades de la zona como Venta del Moro, ahora, tras dejar de ofrecer el servicio Bancaja, lo ofrece Caixabank.

El cajero se ha instalado dentro de las dependencias del propio ayuntamiento, lo que significa que los ciudadanos cheranos podrán acceder a él para realizar sus operaciones cuando las dependencias estén abiertas al público, algo que a buen seguro, lo vecinos que realmente viven en la localidad agradecerán este reinstaurado servicio ya que, si querían efectivo, tenían que desplazarse como mínimo a Requena.

Desde el ayuntamiento explican que hay una pequeña cuenta de crédito de la cooperativa que da el servicio que da, con lo que a pesar de las buenas intenciones, no sería suficiente. Esta carencia de cajero automático en la localidad ha revelado, entre otras cosas, que la gente joven no ha tenido problemas dada su posibilidad de movilidad, pero para las personas de cierta edad suponía un problema por la escasa comunicación en cuanto a viajes se refiere, con lo que dependían de hijos o familiares en muchas ocasiones.

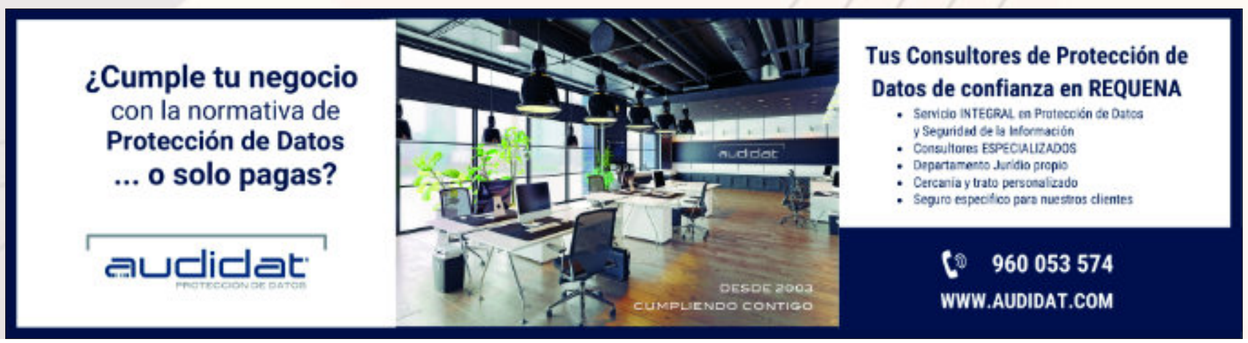

Actos vandálicos en el municipio

Desde el consistorio expresan que ya son reiteradas las ocasiones en las que se tienen que lamentar actos vandálicos en el alumbrado público de los merenderos.

En esta ocasión, el pasado mes de enero, fue casi la totalidad de las farolas de este espacio público las que han sido rotas a pedradas.

Desde el Ayuntamiento quisieron hacer público el coste que para las arcas municipales tiene esta reparación, que asciende a un total de 560€ aproximadamente, sin contar la mano de obra y el gasto acumulado. Desde hace 3 años es la cuarta vez que reponen estas bombillas.

Desde el consistorio se han negado en varias ocasiones a la instalación de cámaras de vigilancia, ya que siempre han creído que la privacidad de los vecinos es mucho más importante. A día de hoy, se ha valorado el coste de estas repetidas reparaciones, y exponen que es mucho más rentable invertir en estas cámaras de seguridad que seguir pagando reparaciones sin la posibilidad de hacer que los responsables de estos daños paguen por sus actos.

Así pues, el Ayuntamiento se ve obligado a abordar la instalación de cámaras de vigilancia para tratar de ahorrar en la reparación del alumbrado público de los merenderos.

Nueva ayuda concedida

Desde el Ayuntamiento de Fuenterrobles se comunica que, tras presentar la solicitud, el consistorio ha sido beneficiario de la subvención "Bolsa de cuidado profesional para familias con hijos e hijas menores de 14 años", con un importe total de 9.018,24 euros.

Esta cantidad será invertida en la puesta en marcha de una escuela de verano durante toda la etapa estival.

Foto: Unplash

Fiestas de la Candelaria 2022

Desde el Ayuntamiento de Fuenterrobles y de la Asociación Quo Vadis, se comunica que este año se llevarán a cabo actividades organizadas para las fiestas patronales del mes de febrero en honor a la Virgen de las Candelas.

La programación incluye monólogo, rutas culturales, partido de fútbol, orquestas y circo infantil. Así como el domingo día 6, a las 12:30, se celebrará la misa en honor a la Virgen de las Candelas y, a continuación, habrá procesión y ofrenda.

Como no podía ser de otra manera, la Torta de la Candelaria se elaborará, de forma excepcional por voluntarias y voluntarios bajo todas las medidas de seguridad e higiene posibles. La Torta se podrá disfrutar en el Salón Cultural durante todo el fin de semana.

Unas fiestas que pese a estar marcadas por la situación sanitaria actual, pretenden devolver a Fuenterrobles y a sus vecinos y vecinas toda la alegría e ilusión.

Cabe recordar que la realización o no de cada uno de los actos y celebraciones estará condicionada a la situación sanitaria local.

Fuenterrobles
fuenterrobles.revistalocal.es
Todas las noticias de Fuenterrobles en nuestra revista digital.

Las murallas del castillo de Requena *se lavan la cara*

Las almenas fueron cercenadas aunque se restituyeron al llevar a cabo la restauración de 1961.
Tanto el Castillo como las Murallas de Requena, son un Bien de Interés Cultural. Recientemente se ha iniciado el mantenimiento de las citadas murallas del castillo ubicado en el antiguo barrio de La Villa. En la actualidad se alza altiva la Torre del Homenaje, que fue parte de una primitiva fortaleza que fue construida a base de piedra de sillería y con argamasa, pero una remodelación en 1.423 dio lugar a la actual fortificación.

Dicha Torre del Homenaje del castillo requenense es, básicamente, un gran cubo cuadrado de más de 16 metros de lado y 23 de alto y su construcción data del siglo XV. Lo cierto es que se desarrolló un proyecto de reforma que incluía a todo el castillo; nunca se acabó, prueba de ello es el poderoso muro en el ángulo norte de la torre, donde se encuentra el acceso original a la torre mediante una angosta escalera que llegaba al último piso del baluarte requenense, lo que hacía muy difícil que un ataque enemigo acabara con éxito.

Llama la atención, entre otras cosas, la recia moldura con forma de soga que tiene nudos en las esquinas, en clara alusión a la fortaleza de la construcción y delimita el tránsito entre las dos partes de la torre. Otro dato interesante y que hacía más difícil su toma es que se podía obtener agua de un pozo que se encuentra en el subsuelo de la torre.

La alcazaba se ubica en el espacio más alto de la roca de toba, donde se encuentra el barrio de La Villa y una vez llevada a cabo la conquista cristiana, (1238-1239), la fortaleza de Requena se convirtió en el primer bastión de Castilla frente al reino de Valencia.

En la actualidad, están en marcha las obras para la restauración parcial de la muralla con una inversión prevista de 308.000 euros merced a un convenio que ha firmado el Ayuntamiento de Requena con la Generalitat Valenciana.

El árbol pinsapo de la Estación de Enología amenaza con caer

Pertenece a la especie Abies Pinsapo o Glauca, según nos indican los expertos, cuyo nombre común es Pinsapo de etimología Abies, una denominación clásica procedente del latino y que hace referencia a los abetos. La palabra pinsapo, según su nombre popular castellano, es una palabra compuesta de pino y sapino, siendo la última por su significado en español, abeto.
El ejemplar de la Enológica es el único registrado en Requena de su especie en una institución pública y está, o estaba, porque ya está muerto, en los locales de La Enológica; Estación de Viticultura y Enología y seguramente por la fortaleza de la especie, ha podido sobrevivir a obras y reformas, aunque parece que las últimas, cortaron sus alas, o dicho de otro modo, impidieron que sus raíces siguieran alimentándolo.

Este magnífico ejemplar lleva muerto más de dos años en el patio interior de la Enológica y probablemente fuera Rafael Janini, quien dirigió en sus principios la Enológica, quien lo plantara allí, él llevó a cabo un exquisito trabajo sobre árboles monumentales de la Comunidad Valenciana.

Este tipo de árbol solía plantarse en las villas solariegas de finales del siglo XIX, de hecho en alguna casona particular aún hay algún ejemplar, pero muy pocos y es que, tradicionalmente, según apunta el experto Julián Ortega, se le solía denominar el "abeto noble español".

En definitiva, el pinsapo de la Enológica, podría haber muerto por las excavaciones realizadas para construir y ahora, además

de la pérdida del árbol, se plantea la pregunta de qué hay que hacer con él, ya que está considerablemente inclinado y podría caer causando daños a personas y cosas. Los expertos nos comentan que habría que talarlo de arriba hacia abajo para controlar la caída de la madera, ya muerta.

Una joven requenense y brillante empresaria recibe el premio Alumni Destacada 2021 que otorga la UPV

Una requenense, Rocío Cortés Grao, cursó estudios en el CEIP Serrano Clavero, en el IES 1, ambos de Requena y posteriormente en la Universidad Politécnica de Valencia (UPV), en administración y dirección de empresas. Recientemente ha recibido un premio de la universidad con el Premio Alumni Destacada 2021, un reconocimiento que otorga año tras año la universidad a un miembro de su entorno que se erige como más relevante por su labor profesional y personal o su reconocido prestigio, trabajo social, y por contribuir de forma notoria, a la promoción de la imagen, en este caso de la UPV.

Cabe destacar que obtuvo un premio al tercer mejor expediente de la facultad, con una matrícula de honor al mejor trabajo y el premio Bancaja al mejor proyecto final de carrera. Además logró el grado de Derecho, con lo cual creó un despacho propio de abogados, pero también de economistas, donde ejercitó ambas carreras.

El Ayuntamiento de Valencia en el año 2016, le concedió el premio Mujer Emprendedora ya que poco antes, Rocío, fundó MundoArti, un espacio cultural que reinventa el significado de tratar la promoción de artistas, que ha sido apoyado por el propio ayuntamiento, el Ministerio de Cultura y Educación, así como por la Comisión Europea con el Sello de Excelencia Europeo (SME H2020-fase 1/2018) y con el Premio Ateneo Startup Europe Accelerator.

La joven requenense explica a **iv.revistalocal** que ha trabajado en muchas cosas. *"tanto de abogada como de economista, luego decidí crear mi propia empresa. Y en este sentido lo tuve claro, quería dedicarme al sector*

cultural, pues, desde pequeña, he estado rodeada de arte. Por un lado, mi madre, Mª Dolores Grao Fernández, que es una de las poetas más conocidas de Requena, y, por otro lado, de mi padre, D. José Francisco Cortés Herrero, que me enseñó la importancia de participar en las asociaciones culturales. Ambos me inculcaron el amor por este mundo y, de hecho, el homenaje al Requenense Ausente, es de los honores que con más cariño recuerdo de toda mi vida".

Respecto al premio, Alumni Destacada, se siente muy satisfecha dado que cada facultad nomina a una persona cada año y éstas son analizadas por el Consejo Rector, *"es un premio que recibo con la humildad y con la gran responsabilidad que conlleva. La UPV me ha acompañado a lo largo de toda mi vida, primero como estudiante, luego como profesora y, ahora como sede también de la empresa. Me gustaría agradecer tanto a las personas que me han apoyado durante estos años, familia y amigos, así como a la facultad de ADE, a la Asociación Antiguos Alumnos UPV y al Consejo Rector por este premio, y espero estar a la altura de tan alto honor."*, alega.

Se crea en el IES 1 de Requena la Asociación de Memoria Histórica y Democrática “Adela Gil Crespo”

Recientemente se ha creado en el IES 1 de Requena, la Asociación de la Memoria Histórica y Democrática “Adela Gil Crespo”, con los grupos de cuarto de la ESO y primero de Bachillerato básicamente, con el objetivo de que los jóvenes puedan estudiar el periodo histórico que va desde la II república hasta la posguerra, pasando por la guerra civil, entre otros momentos históricos.

Uno de los promotores de la asociación, el profesor Víctor Galán, comenta que se trata de sacar partido a los documentos, restos arqueológicos y relatos orales que han quedado en Requena con el fin de tratar dicho periodo de la historia de forma “tranquila, con toda la normalidad y abierto a todas las visiones científicas”, todo ello sin crear polémica.

Otro objetivo de la asociación es arraigar en los alumnos el gusto por la historia ya que ellos serán quienes el día de mañana podrán hacer historia. En principio forman parte los alumnos del citado instituto aunque cuando éstos se marchen a estudiar a la universidad podrán continuar perteneciendo a la misma.

La asociación tiene la voluntad de participar en la vida local de Requena y su comarca aportando todo lo que esté en sus manos y que podría plasmarse en forma de publicaciones, charlas o coloquios.

Adela Gil Crespo fue profesora en el instituto y cuenta en haber con una prolongada trayectoria intelectual y profesional. En los años 50 revolucionó la forma de dar las clases y caló hondo en numerosas personas y sobre todo en sus alumnos. Con todo ello la pretensión de la asociación es animar el estudio de la Historia Contemporánea de la zona entre los jóvenes.

El Ayuntamiento de Requena lleva a la vía judicial el desalojo de las casas de los funcionarios

El pasado mes de julio la Junta de Gobierno Municipal de Requena aprobó iniciar expediente para desalojar a las personas que continúan viviendo en las casas de la conocida como manzana de funcionarios y que se ubica en el centro de la ciudad.

Todo ello, según el concejal responsable del área, por el lamentable estado en que se encuentran y porque “no tienen derecho legal a ocupar dichas viviendas”, indica el concejal, José Luis Barrera. De hecho, se ha iniciado un proceso judicial para que, las ya escasas viviendas que siguen habitadas dejen de estarlo y se puedan iniciar una serie de actuaciones en el amplio terreno que ocupan en el mismo centro de la ciudad.

El ayuntamiento tiene en mente varias opciones para realizar en la zona una vez que finalice el proceso judicial, entre las que destaca la posibilidad de reservar parte del espacio para zona verde; hay que tener en cuenta que la manzana se encuentra muy cerca de la zona del Jardín y por tanto se podría dar una cierta continuidad, todo ello a pesar de que el espacio está catalogado como zona urbana, *“es una idea que tenemos en cuenta, dado que se trata de mucho espacio una buena parte se podría convertir en parque”*, indica Barrera.

Lo cierto, hoy por hoy, es que la zona es insalubre y tiene problemas por ejemplo de presencia de roedores por lo que lo primero que se llevaría a cabo sería derrumbar las casas, aunque luego se abra de nuevo un estudio para determinar cómo se reajusta la zona.

Entra en servicio el tren Avlo entre Valencia y Madrid con parada en Requena-Utiel

El próximo 21 de febrero Renfe iniciará el recorrido comercial del nuevo servicio de alta velocidad Avlo, entre las ciudades de Valencia y Madrid tras ponerse a la venta los billetes el pasado 20 de enero.

Este servicio ofrecido mediante trenes Avlo, o lo que es lo mismo, alta velocidad low cost de Renfe, contará con seis circulaciones diarias, tres en cada sentido, con lo que la oferta será de 2.200 plazas por día, aunque no todos los trenes tendrán parada en la estación del AVE de Requena-Utiel; cuatro de los seis trenes Avlo (dos por sentido), tendrán paradas tanto en la estación de Cuenca Fernando Zóbel y Requena-Utiel.

Los trenes que tendrán parada en Requena-Utiel son el que parte de la estación Joaquín Sorolla de Valencia a las 9:28 horas, que lo hará a las 9:51 horas y el que sale de Valencia a las 21:10 horas que parará a las 21:33 horas para continuar dirección Cuenca y Madrid. Los trenes que saldrán de Madrid en dirección a Valencia desde la madrileña estación de Atocha pararán en Requena-Utiel a las 7:59 y a las 14:09 horas.

Los billetes se podrán obtener a partir de 7 euros y lo serán en clase única mediante un sistema dinámico para ofrecer el mejor precio disponible en cada momento pudiendo los clientes añadir servicios adicionales como la selección de plaza, anulaciones o equipaje adicional pudiendo llevar una maleta de cabina y un bolso de mano incluido en el precio del billete. Además, los menores de 14 años pagarán 5 euros si se ha emitido un billete para adultos como acompañante. También habrá descuentos para familias numerosas de hasta el 50%.

Los billetes son nominativos, por lo que es preciso registrarse en www.avlorenfe.com o en www.renfe.com. El nombre de cada pasajero constará en el billete y el personal de Renfe podrá solicitar la identificación mediante un documento oficial con fotografía.

Los donantes de sangre de Requena y Utiel han permanecido fieles a la cita a pesar de la Pandemia

Los hospitales valencianos consumen cada día, en la actualidad, las donaciones de unas 650 personas.
El Centro de Transfusión de Sangre de la Comunidad Valenciana ha superado con nota la crisis de donaciones originada por la crisis sanitaria motivada por el Covid-19. Mientras en otras comunidades españolas como la andaluza, la madrileña o la vasca, han tenido serios problemas para poder abastecer a centros de salud y sobre todo a hospitales, en la valenciana se está superando relativamente bien.

En el caso de Requena-Utiel durante el año 2021 realizaron donación nada menos que 681 personas en Utiel y en Requena otras 850. Estas cifras son *muy buenas*, indican desde el centro, pero también es cierto que *son mejorables.*

Eso sí, es una prioridad para los responsables del organismo dependiente de la Conselleria de Sanidad, ir captando nuevos donantes dado que, básicamente por superar la edad permitida para donar, a muchos ya no se les permite hacerlo. Los hombres pueden donar cuatro veces al año y las mujeres tres. A partir de los 65 años ya no se permite realizar donaciones de sangre salvo si se es donante habitual, en cuyo caso se permite hacerlo una vez al año hasta los 70 de edad previo beneplácito del médico de cabecera.

Por todo ello, explica el doctor Roberto Roig, jefe del servicio del centro de transfusiones, es muy importante ampliar cuanto se pueda la base de donantes para no ejercer presión siempre sobre las mismas personas. “Necesitamos generar, atraer, nuevos donantes para contar con un vivero importante”, para de ese modo garantizar en todo momento la disponibilidad de glóbulos rojos, que duran varios días almacenados y de plaquetas, que tan sólo aguantan cinco días. *“Tan malo es no tener, como tener y que caduque”*, asevera Roig. De ahí que sea tan complejo manejar un almacenamiento de este tipo, con una caducidad tan temprana.

Un dato significativo de las donaciones y la pandemia es que cuando comenzó las crisis del Covid gran parte de los hospitales colapsaron, o casi, por lo que se tuvieron que suspender muchas operaciones y la demanda de sangre bajó considerablemente.

Requena no celebrará la Muestra del Embutido ante el ascenso de casos Covid

Sólo en las últimas ediciones celebradas los carniceros requenenses preparaban más de 1.500 kilogramos de embutidos para ofrecer en degustaciones.
En la primera muestra, entonces feria, participaron 14 carnicerías requenenses, ahora sólo quedan tres.

Un año más la Muestra del Embutido Artesano y de Calidad de Requena no se celebrará debido al aumento de casos registrados en toda España y en concreto en la zona por el Covid-19. Es lo que han decidido desde la Asociación de Elaboradores en consonancia con el Ayuntamiento de Requena.

Los elaboradores no se resignan a no hacer nada y barajan llevar a cabo algún evento, aunque de poco calado y con todas las normas de seguridad sanitarias y aunque todavía no tienen claro de índole será, se muestran decididos a realizar algún tipo de actividad para mantener viva la llama.
Una de las teorías de celebración que barajan los organizadores es la de llevar a cabo una o varias mesas redondas que giren en torno a los embutidos de la localidad o realizar una serie de charlas en las que participen alunas personalidades o miembros destacados de la comunidad, aunque aún no se han decido por algo en concreto, explica el presidente, Miguel García. De hecho, decidieron en el pasado mes de noviembre que la muestra como tal no se realizaría habida cuenta de que se prohibió comer de pie en cualquier lugar público.

“Tenemos claro que algo debemos hacer, pero aún no tenemos claro qué dado como está la tasa de contagios”, indica García. Así las cosas, la muestra, se dejo de hacer en la XXVII edición, la próxima sería la XXVIII. Respecto a la salud del sector, García se muestra optimista porque, “la gente tiene que comer”.

AUDIDAT, CONSULTORES DE CUMPLIENTO NORMATIVO EN REQUENA

En AUDIDAT seguimos creciendo a paso firme y muestra de ello es la reciente apertura de una nueva **Delegación de Audidat en Requena** (Valencia), **pilotada por Javier García,** y que nace con el propósito de asesorar y proporcionar una adecuación integral, a empresas, autónomos, profesionales y entidades públicas y privadas de la zona, facilitándoles el correcto cumplimiento de todas sus obligaciones en materia de Protección de Datos y Seguridad de la Información.

Audidat somos una Consultora de Cumplimiento Normativo muy especial, para un cliente que valora el trabajo bien hecho y de calidad, al que le ofrecemos un servicio cuya prioridad es la cercanía y el trato personalizado, y al que brindamos **apoyo, tranquilidad y sobre todo seguridad en el cumplimiento en Protección de Datos y la Seguridad de su Información,** mediante un sistema exclusivo y personalizado a cada uno de los clientes con nuestra PLATAFORMA DIGITAL DE CLIENTE y con el respaldo de un asesoramiento Técnico y Jurídico especializado aportándoles soluciones ágiles y a la vanguardia tecnológica, que ahora se complementa con el novedoso «Programa de Cumplimiento Normativo – Audidat CUMPLE».

Pero AUDIDAT es mucho más que Protección de Datos, prestamos servicios especializados para clientes con necesidades específicas dando cabida a las nuevas demandas de los clientes en las diferentes áreas de **Normativo**:

- Consultoría de Protección de Datos
- Delegados de Protección de Datos
- Plan de Igualdad
- Compliance
- Esquema Nacional de Seguridad
- Análisis de riesgos en el tratamiento de datos personales
- Evaluaciones de Impacto
- Calidad
- Metadatos
- Backup
- Seguro especializado

En AUDIDAT seguimos esforzándonos para facilitar el Cumplimiento Normativo a empresas, profesionales y demás entidades públicas y privadas, **reto que mantiene nuestro equipo desde la Delegación de REQUENA,** cuyo esfuerzo y trabajo hacen posible que sigamos creciendo, **manteniendo la confianza de nuestros clientes, dándoles la seguridad y garantía de las cosas bien hechas desde el principio.**

Ayudas para la realización de instalaciones de autoconsumo con fuentes de energía renovable

Además, desde el consistorio también informan que se han aprobado las siguientes ayudas para la realización de instalaciones de autoconsumo con fuentes de energía renovable.
Es por ello por lo que se consideran actuaciones subvencionables la realización de instalaciones de autoconsumo con fuentes de energía renovable, en el sector residencial, las administraciones públicas y el tercer sector, con o sin almacenamiento, cuando su fecha de inicio sea posterior al 30 de junio de 2021.

Las actuaciones de generación renovable subvencionables incluyen tanto actuaciones fotovoltaicas como eólicas, en ambos casos para autoconsumo, incluye las instalaciones de autoconsumo y los sistemas de almacenamiento, en este último caso cuando potestativamente se hayan incorporado a las instalaciones de autoconsumo.

Para cada tecnología (eólica o fotovoltaica) sólo será elegible una actuación por destinatario último de la ayuda y por ubicación o ligadas al mismo consumo o consumos.

La subvención máxima a percibir se corresponderá con los 5 primeros MW de potencia de la instalación. Se permite la instalación de potencias superiores a este límite, pero en ningún caso podrán percibir ayuda por la potencia que supere los 5 MW indicados.

Podrán encontrar toda la información en la página web de la Generalitat Valenciana.

Foto: Unsplash

Ayudas AVALEM COMERÇ RURAL a la pyme comercial

Desde el Ayuntamiento de Sinarcas se hace saber la convocatoria anticipada para el ejercicio 2022 de ayudas en materia de comercio, consumo y artesanía aprobada por Resolución de 13 de diciembre de 2021 de la directora general de Comercio, Artesanía y Consumo. El objeto de las ayudas es incrementar la competitividad, la innovación y la calidad en las pymes.

Podrán ser beneficiarios de estas ayudas las personas físicas y las sociedades mercantiles y asimiladas calificadas como pymes o micropymes:

ACCIONES APOYABLES Y CUANTÍA
1. Se considerarán subvencionables las inversiones en equipamiento para el establecimiento comercial, incluyendo las aplicaciones informáticas y los gastos derivados de la creación de una página web, vinculada al establecimiento, si su fin es implantar la venta online segura o su integración en una plataforma en línea de comercio electrónico, en los establecimientos ubicados, o a implantar, en los municipios de menos de 1000 habitantes de la Comunitat Valenciana.

Estos establecimientos podrán estar ubicados en espacios multiservicio de propiedad pública o privada.

2.La subvención podrá alcanzar el 60% con el límite, por solicitante, de 20.000 euros en 3 años.
3. De acuerdo con el resuelvo octavo de la Resolución de convocatoria, EN EL EJERCICIO 2022 se consideran apoyables las actuaciones realizadas DESDE EL 1 DE ENERO DE 2022 HASTA EL 31 DE OCTUBRE DE 2022.

Sinarcas
sinarcas.revistalocal.es
Todas las revistas de Sinarcas en nuestra revista digital.

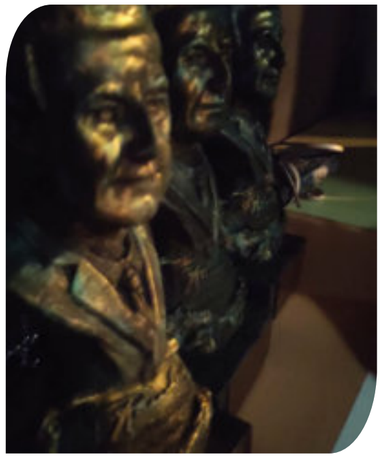

Ganadores premios Rambal del 35º Concurso nacional de teatro

El pasado sábado, 15 de enero, se puso fin a la XXXV edición del Concurso nacional de teatro para aficionados "Ciudad de Utiel". Una edición que sufrió el parón de la pandemia y que, tras dos años, volvió a abrir el telón para acoger a grupos de todo el territorio nacional y que dejaron constancia de la gran calidad en cada una de sus representaciones e interpretaciones.

Tanto jurado como público optaron por la misma opción. El premio de ambos recayó sobre el grupo Teatre Circ, de Alcoy (Alicante), por la obra La tortuga de Darwin, de Juan Mayorga. El Premio especial del público está dotado de una placa conmemorativa. Por su parte, el Premio Rambal a la mejor obra, otorgado por el jurado, consiste en un premio económico de 2.000€ y Premio Rambal (busto de Don Enrique Rambal y máximo galardón en cada categoría).

El segundo premio fue para Año 0 antes de Cristo, de Allegro Teatro (Vigo). Una divertida comedia con una apuesta arriesgada pero convincente. Dos actores que hicieron las delicias del público durante su actuación. El premio está dotado con 1000€ y placa de plata.

El grupo Teatre Circ fue el gran triunfador de la noche, ya que, además de los galardones mencionados, Adolfo Mataix recogió el Premio Rambal a la mejor dirección por La tortuga de Darwin, en una gran disputa con Las picardías de Moliere, de Pànic Escènic (Valencia) y Año 0 antes de Cristo, de Allegro Teatro (Vigo).

El reconocimiento a mejor actriz principal y de reparto fue a parar a las vitrinas del propio grupo Teatre Circ. El Premio Rambal a la mejor actriz principal fue para Dolo Martí, en su papel de Harriet, en La tortuga de Darwin.

En cuanto a escenografía, la apuesta que hizo LaTEAdeTRO surtió efecto con su obra Travesías, composición del propio grupo. Un drama real y actual que nos contó la historia de los migrantes que buscan un futuro mejor, con unos efectos que la hicieron merecedora de este Premio Rambal.

Además, los seis grupos restantes también tuvieron su accésit dotado de 600€ y el caluroso aplauso del público asistente a esta gala de clausura conducida por José Miguel Pérez.

10K Valencia

El pasado mes de enero se celebró en Valencia la primera carrera del año, la 10K Ibercaja con salida y meta en el Paseo de la Alameda, una prueba que se ha convertido en una fiesta del atletismo y que este año ha logrado congregar a más de 7.000 atletas.

La mañana del pasado domingo, 9 de enero, estuvo marcada por un viento gélido presente hasta el final de la prueba. Desde las 9:15 hasta las 9:50 fueron saliendo todos los atletas en diferentes oleadas animadas como viene siendo costumbre en las últimas ediciones por el DJ Ximo Bayo.

El Club Atletismo Utiel tuvo buena representación en el encuentro de la mano de José Luis Arenas 31:50, Samuel Pérez 32:20, Cristian Giménez 32:44, David Sánchez 34:11, Miguel Esteban 38:40, José Miguel Ponce 39:44, Zaira Alegre 40:00, Luis Agüe 43:45, Francisco Cárcel 46:47, Vicente Crespo 46:47, Santiago Carrión 52:29, Luis Emilio Parra 52:29 y José Miguel Pérez 01:00:20.

Después de la carrera absoluta se dio paso a las carreras infantiles, en la categoría S12 participó Unai Esteban, que tras una gran carrera finalizó en la tercera posición.

San Antonio Abad 2022

Con motivo de la Festividad de San Antonio Abad, patrón de los animales, el pasado fin de semana, 14 y 15 de enero, se celebraron los tradicionales actos en Utiel.

El viernes 14 tuvo lugar el encendido de las hogueras por las diferentes barriadas del municipio.

guidamente, el sábado 15 de enero, a partir de las 12:00 horas, la Peña Popular Utielana organizó la tradicional bendición de animales en la puerta de la Peña y, a continuación, se pudo presenciar el pasacalle de caballos, carruajes y reatas por las principales calles de Utiel.

Sin embargo, el tradicional almuerzo antes de todo ello quedó suspendido debido a la alta incidencia de casos COVID.

2021, el año en blanco

Emprendemos 2022 con los mismos, o mayores problemas, que dejamos 2021. La pandemia ha sido el escudo perfecto para la pésima o nula gestión que el equipo de gobierno en el Ayuntamiento de Utiel ha realizado en materia municipal.

Comenzamos 2021 con un cierre perimetral inentendible, que además de ratificar las incorrectas decisiones, daba la puntilla a los negocios locales, hostelería, ocio, en general a la economía de un pueblo, que por desgracia ya estaba más que azotada por la grave crisis que el Covid ha dejado.

Tiempos complicados, sin duda, en los que más allá de tener a representantes a la altura de las circunstancias, nos encontramos con dirigentes que, tras casi dos años de pandemia repiten los mismos errores, demostrando que no están a la altura de los acontecimientos. Concejales, los cuales a pesar de estar sus áreas inactivas, han decidido no renunciar ni a un solo euro de su salario.

Utiel ha vivido un año cero, con áreas como festejos, cultura y deportes sin ninguna actividad y que cuando se decidió retomarlas dejaron patente su mala gestión y poca previsión.

Un ejemplo clarificante del cual todos los utielanos fuimos testigos, fue la reanudación del servicio de baño en el Polideportivo Municipal, que hizo a los utielanos pasar el verano haciendo colas desde las seis de la mañana, para tener opción de disfrutar del servicio gestionado directamente por el Ayuntamiento.
Nos obligaron a volver a la ciudad vecina para nadar en la piscina cubierta, allí cumpliendo la normativa seguían adelante.

Nos dejaron sin Feria y Fiestas, eso sí, nos deleitaron con unos cuantos castillos hinchables, pagados a precio de mega atracciones, para que tuviésemos un placebo, unas migajas que callasen a todos los que creíamos firmemente, que se podía trabajar para ofrecer actos con las medidas sanitarias oportunas.
Se negaron a celebrar las Fallas en Septiembre como sí se hizo en Valencia, retrasándolas a Octubre. Pero curiosamente, también en Octubre, dijimos adiós a la Feria Utiel Gastronómica, ellos deciden y el pueblo debe acatar, esa es la forma que la izquierda usa para hacer política.

Bajo el paraguas de las ayudas destinadas a reactivar la situación producida por el Covid, han resistido en los últimos tiempos, haciendo creer que con eso Utiel salía adelante.

Habrá que ver la hipoteca que dejan, tal vez demasiado cara, a la que se suman los gastos cada vez mayores por su ímpetu de jugar a ser los empresarios del año, en municipalizar servicios, que además después funcionan peor y cuestan más dinero al contribuyente, pero que como pagamos todos, a ellos les da igual. Servicios como la limpieza viaria, la limpieza de edificios públicos, la piscina cubierta, el complejo deportivo el Nogueral, las piscinas de verano, y la última gran idea, las aguas potables.

Un 2021 en el que perdimos subvenciones, en el que los servicios sanitarios se han desbordado sin tener el refuerzo necesario, en el que los centros educativos trabajan sin descanso para dar la normalidad a la educación que los gobiernos municipales, autonómicos y nacionales no son capaces de ofrecer.

En 2021 hemos nadado a la deriva, la despoblación acecha de forma seria, pero ellos miran a otro lado, callan ante la pérdida de servicios, dejan pasar el tren matando el servicio público de transporte de tren convencional entre Utiel-Cuenca-Madrid, tan importante para nuestro municipio, pero ellos callan, lo liquidan los suyos, su mismo partido, pero no es lo mismo ver la paja en ojo ajeno que la viga en el propio, ¡silencio!

Pinceladas tan sólo de un cuadro que el PSOE está pintando de forma grotesca.

Por delante un año, el último completo de esta legislatura en la que la izquierda valiéndose de su actual puesto ya ha empezado la campaña electoral, un poco

pronto quizás, teniendo en cuenta que los últimos años han sido caóticos en su gestión, no es sólo gastar o invertir, es hacerlo con la capacidad de conocer lo que realmente necesita Utiel y sus aldeas, es reaccionar a tiempo y optimizar cada céntimo de todos los utielanos.

Rocío Giménez portavoz Partido Popular Utiel

Utiel
utiel.revistalocal.es
Todas las noticias de Utiel en nuestra revista digital.

La Reserva de la Biosfera de Valle del Cabriel a su paso por Venta del Moro

Se trata de un espacio que hay que mantener, cuidar y ponerlo en valor.

El mero hecho de estar dentro de una zona declara como Reserva de la Biosfera por la Unesco, caso de Venta del Moro y es que, de los más de 200 kilómetros del río Cabriel, más de 55 discurren por su término municipal.

Este hecho supone en sí mismo un reconocimiento muy destacado al entorno, entorno que los vecinos han heredado de generaciones anteriores y por tanto, "nuestro trabajo es mantenerlo y cuidarlo", explica el alcalde de Venta del Moro, Luis Francisco López, quien explica que es su obligación, la de todos, cuidarlo para que este reconocimiento no decaiga.

La declaración por la Unesco, en el año 1.919, es un revulsivo para todo; tal vez en mayor medida para el turismo, pero en general, indican fuentes municipales, para todo lo relacionado con el municipio porque aporta un plus y eso hace que aumenten las visitas al municipio, lo que aumenta las ganancias para empresas de la zona y por tanto genera riqueza.

Este hecho, formar parte de una Reserva de la Biosfera, junto con la consecución del destino Star Light suman, indican fuentes municipales. En la reserva se contabilizan más de 50 municipios además de Venta del Moro, también Caudete de las Fuentes, Requena, y Villargordo del Cabriel, que son las cuatro localidades valencianas y de esta comarca que están dentro de la Reserva de la Biosfera de Valle del Cabriel.

El Valle de este río es el mayor macizo montañoso de caliza de la Europa mediterránea y acoge importantes ecosistemas de bosque Mediterráneo y bosque de ribera. En Venta del Moro se encuentra el Centro de Interpretación del Parque Natural de las Hoces del Cabriel, desde donde se organizan diversas jornadas en la que los visitantes pueden realizar recorridos guiados por los cuchillos, las hoces y otras destacadas formaciones rocosas.

Cuando los lobos campaban por las tierras de Venta del Moro

La revista venturreña, El Lebrillo Cultural, recoge en su nuevo número un artículo de Ignacio Latorre, Licenciado en Geografía e Historia y Máster en Archivística y Biblioteconomía y Archivero-Bibliotecario de Requena, en el que centra su investigación en la presencia histórica del lobo, canis lupus, en la zona de Venta del Moro.

Se trata de un artículo que pretende reflejar a Venta del Moro y por extensión la Meseta de Requena-Utiel, como una tierra histórica de lobos a partir de la documentación histórica que se conserva en el Archivo Municipal de Requena y que atestigua su existencia y la sistematicidad de su exterminio por parte del hombre, según el propio Latorre.

El lobo en la actualidad ha salido de la lista animales en peligro, por lo que su persecución y caza ha despertado distintas reacciones entre las personas conservacionistas y las que no lo son, lo que ocasiona una problemática relación también en Venta del Moro. El lobo es un animal caracterizado por su éxito evolutivo que le ha llevado a ser el mamífero más extendido del mundo (después del hombre) y también, por su faceta de depredador, el más temido y odiado. Con la conversión del hombre en agricultor-ganadero el lobo pasó a ser un temido competidor por recursos de suma importancia para el hombre: ganado, bosques, pastos, etcétera.

El estudioso indica que en Venta del Moro poseen representaciones ibéricas de lobos como un pondus (pieza de telar) troncopiramidal que presenta tres estampillas de lobos con las fauces abiertas.

Lo cierto es que poco a poco el hombre, debido a su persecución con constantes batidas en muchas zonas de España, fue sistemáticamente arrinconado

además ser odiado y temido también en una Venta del Moro y comarca donde la ganadería y la madera fueron sectores económicos importantes. La documentación histórica asevera Latorre, confirma a Venta del Moro como tierra de lobos a través de las notas sobre su persecución y muerte.

Departamento de Salud de Requena

Evolución del Covid en 2022; los números se disparan

La variante ómicron ha disparado los casos en la sexta ola, convirtiéndose en la variante predominante en muy poco tiempo. Pero con una gran diferencia en cuanto a las hospitalizaciones y los ingresos en UCI, que no han aumentado al mismo ritmo. Te mostramos **la evolución del covid en el Dpto de Salud de Requena.**

Como se puede ver en el gráfico, la curva de la Incidencia Acumulada (IA) de los nuevos positivos a 14 días notificados se ha disparado, marcando una distancia mucho mayor con respecto a los nuevos positivos de comienzo de diciembre, multiplicado por 14 las cifras y pasando así de una tasa de 296,33 a la actual a 19 de enero de 4056.65.

Respecto a los pacientes hospitalizados y los ingresados en UCI, no han aumentado en la misma medida y en estos momentos está sucediendo todo lo contrario, no hay ningún paciente ingresado en UCI. Mientras tanto la campaña de vacunación esta continuando su excelente trabajo y tan solo faltan unos 3.000 ciudadanos por recibir su primera dosis ; respecto a la vacuna de refuerzo, la 3 dosis), en personas mayores de 18 años faltan unas 7500 personas, un 15%. Y respecto a los menores, todos aquellos que han querido ya están vacunados

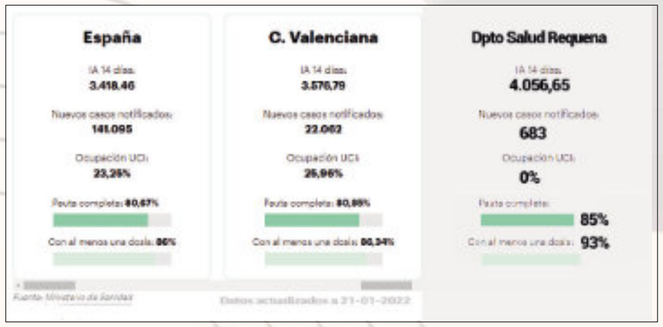

Datos por poblaciones

Así los datos nos indican que en las tres municipios más habitados son los que más Tasa de Incidencia acumulan, alcanzando cifras por encima de la media de la CV, así Utiel alcanza la TI de 5,541,58, Requena 4.478,13 y Ayora 4.141,57 , aunque también Villargordo del Cabriel esta en estas cifras con 4.584,04.

Desde que comenzó la pandemia, el 20,78 % de nuestra población ha resultado infectado por la Covid 19, un total de 10.184 personas, de las cuales han fallecido 161 personas, un 1.58% de los afectados y un 0.33% del total de nuestra población.

	gva	PCR +	PCR+ 14 DIAS	TASA	FALLECIDOS	TASA
Ayora	5.312	1309	220	4.141,57	12	225,90
Cofrentes	1.130	200	20	1.769,91	3	265,49
Cortes de Pallás	814	84	13	1.597,05	1	122,85
Jalance	830	159	2	240,96	14	1.686,75
Jarafuel	754	96	18	2.387,27	5	663,13
Teresa de Cofrentes	636	62	6	943,40	4	628,93
Zarra	359	30	6	1.671,31	0	-
VALLE AYORA	9.835	1.940	285	2.897,81	39	396,54

	censo 2019	19/12/2021	19/12/2021		19/12/2021	
	gva	PCR +	PCR+ 14 DIAS	TASA	FALLECIDOS	TASA
Camporrobles	1.191	193	16	1.343,41	0	-
Caudete de las Fuentes	700	161	14	2.000,00	3	428,57
Chera	474	81	10	2.109,70	0	-
Fuenterrobles	682	109	8	1.173,02	1	146,63
Requena	20.254	4.356	907	4.478,13	69	340,67
Sinarcas	1.125	145	41	3.644,44	1	88,89
Utiel	11.531	2.782	639	5.541,58	45	390,25
Venta del Moro	1.207	181	24	1.988,40	1	82,85
Villargordo del Cabriel	589	115	27	4.584,04	2	339,56
REQUENA UTIEL	37.753	8.123	1.686	4.465,87	122	323,15

	censo 2019	19/12/2021	19/12/2021		19/12/2021	
	gva	PCR +	PCR+ 14 DIAS	TASA	FALLECIDOS	TASA
Benagéber	190	22	2	1.052,63	-	-
Siete Aguas	1.154	99	12	1.039,86	-	-
BEN / SIETE AG	1.344	121	14	1.041,67	-	-

	censo 2019	24/11/2021	24/11/2021		24/11/2021	
	gva	PCR +	PCR+ 14 DIAS	TASA	FALLECIDOS	TASA
DPTO SALUD	48.932	10.184	1.985	4.056,65	161	304,50

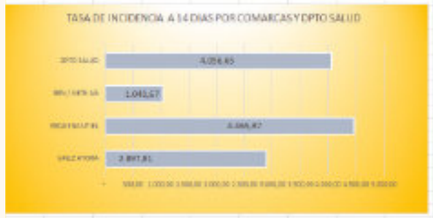

Datos por comarcas en el Dpto de salud de Requena

ADIF AV licita obras de mantenimiento en el viaducto del istmo

Adif Alta Velocidad (Adif AV) ha licitado el contrato de obras para la sustitución de los apoyos de varias pilas del viaducto del Istmo, situado en el subtramo Embalse de Contreras-Villargordo del Cabriel, de la Línea de Alta Velocidad (LAV) Madrid-Castilla La Mancha-Comunidad Valenciana-Región de Murcia.

El objetivo de esta actuación es la sustitución completa de los aparatos de apoyo de las pilas P1, P3 y P7 por nuevos aparatos de apoyo de mayores prestaciones.

Los distintos trabajos que se llevarán a cabo serán: trabajos previos de preparación de superficies de apoyo y deslizamiento, instalación de sistemas de izado y extracción, izado controlado de la estructura sobre el sistema hidráulico, extracción de los aparatos de apoyo existentes, instalación de los nuevos aparatos de apoyo esféricos, descenso definitivo del tablero y transferencia de carga, comprobación de la traza de la vía y desmontaje del sistema de levantamiento sincronizado y retirada de medios auxiliares.

Esta actuación, se enmarca en las labores de mantenimiento y conservación que realiza Adif AV para garantizar un eficiente estado de las infraestructuras, por importe de 747.908,51 euros y con un plazo de ejecución de 3 meses.

Villargordo del Cabriel
villargordodelcabriel.revistalocal.es
Todas las noticias de Villargordo del Cabriel en nuestra revista digital

Convocatoria EAUTOP

LABORA ha publicado una nueva convocatoria de ayudas para personas desempleadas que se constituyan en personal autónomo o por cuenta propia (excluyendo sociedades laborales, sociedades mercantiles, cooperativas y autónomos colaboradores).

El importe de esta subvención denominada "Nuevos proyectos territoriales para el reequilibrio y la equidad, emprendimiento y microempresas" asciende a 5.000 euros, y podrá ser solicitada por las personas desempleadas residentes en Camporrobles, Caudete de las Fuentes, Chera, Sinarcas, Venta del Moro y Villargordo del Cabriel.

La pandemia obliga a suspender las Hogueras de San Antón en Villargordo del Cabriel

La festividad de San Antón celebrada el pasado mes de enero ha estado marcada por la pandemia, como lo han estado gran parte de las festividades durante los últimos dos años.

De esta forma, la celebración de San Antón ha ido marcada y pautada según las condiciones y las decisiones de cada municipio. En concreto, en Villargordo del Cabriel, iba a llevarse a cabo la festividad de las Hogueras de San Antón el pasado 15 de enero.

Sin embargo y finalmente, se tomó la decisión de suspender la celebración debido a la actual situación sanitaria. Una difícil decisión a la que los vecinos y vecinas debieron adaptarse ya que, en estos momentos, no es fácil organizar y tomar decisiones a media y largo plazo.

SECCIÓN

El Campo

La poda desde los ojos del agricultor: Eduardo Martínez

Estamos en época de poda. Una tarea de gran importancia para nuestro viñedo ya que nos va a permitir gestionar nuestras viñas en función de las posibilidades de cada viticultor, de la variedad de uva, del terruño y la climatología, además de regular nuestra producción.

Con la poda conseguiremos: mantener la estructura y la forma de la cepa para facilitar el manejo del viñedo, limitar el desarrollo vegetativo de la cepa, equilibrar las cosechas (calidad-productividad), facilitar y mejorar el flujo de la savia, favorecer la distribución y la exposición adecuada de las hojas y racimos (para optimizar la calidad de la uva) y reducir el envejecimiento de la cepa mediante la renovación de sus partes.

Esta es la parte teórica, pero nos interesa conocer la parte práctica, la opinión del agricultor. ¿Cómo se realiza la poda? ¿es fácil encontrar mano de obra especializada?...

En esta edición hablamos con **Eduardo Martínez**, joven agricultor requenense y con raíces de la pedanía de "Las Monjas", para que nos de su punto de vista de todo ello:

Eduardo, ¿cuántos años llevas como agricultor?
Desde el 2013 después de acabar mi actividad como Ing. Topógrafo en el aeropuerto de Valencia y ofrecerme un destino lejano a mi residencia. Fue entonces cuando decidi apostar por la agricultura comprando una pequeña finca de 14 hectáreas. Pero realmente nunca he estado alejado de ella, pues mi padre es agricultor y siempre, desde pequeño, he estado ayudándole.
¿Te has dedicado solo al viñedo o a otros cultivos también?
Principalmente la actividad se centra en el viñedo, pero también hay pequeños terrenos de almendros y olivos de mi padre y de mi madre que también hay que dedicarles trabajo, pero en menor medida.
¿Qué importancia tiene la poda y cómo se debe realizar desde tu punto de vista?
La poda es la tarea más importante que se hace de cara a la cosecha del año vigente.

En mi opinión hay que realizarla teniendo una cierta experiencia y sabiendo muy bien que cada terreno y que cada cepa requiere de una poda distinta. Si nos encontramos en terrenos de secano no podremos dejar los mismos pulgares que si estamos en terrenos con regadío.

Yo lo que sé de la poda me lo ha enseñado mi padre que lleva toda la vida como agricultor y que hasta ahora sus viñedos siempre han producido y siempre han tenido un grado y una calidad adecuada.

Esto se consigue con una poda minuciosa y estudiada con cada cepa. Siempre hay que dejar el pulgar (sarmiento del año anterior) con dos yemas vistas (que se vean bien) y, si se puede, intentar realizar el corte por la tercera yema. Si vemos que el pulgar queda muy alto o queda feo, como mínimo hay que intentar dejar por encima de la ultima yema sobre 1.5 o 2 cm. Con esto intentaremos que la última yema en la movida no se quede muy alta y con los posibles vientos de primavera tenga la suficiente base para que no se caiga (se "eszoque", que se suele decir por aquí).

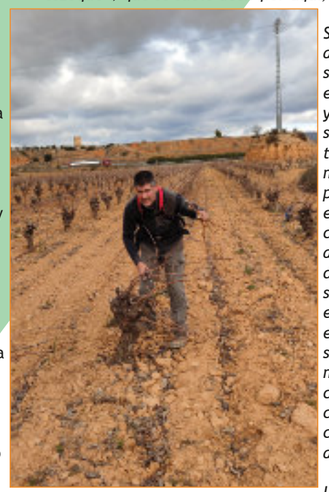

Si nos encontramos con alguna cepa que ha sido afectada por la enfermedad de la yesca (rayo), si es en su totalidad, es decir, totalmente seca, lo mejor es no tocarla para nada. Si nos encontramos con una cepa que aún posee alguna parte verde, dejaremos los pulgares sanos y la parte que está afectada por la enfermedad (yo siempre la dejo marcada con una cinta), posteriormente con la motosierra se corta y se limpia adecuadamente.

La cicatrización con el frio del invierno para mi es suficiente y de echo casi el 90% de las cepas que he realizado con esta técnica se han salvado.
¿Te resulta fácil encontrar mano de obra especializada en la poda?
Actualmente estamos en una situación donde la mano de obra para la poda es escasa por no decir casi nula, y la poca mano de obra que hay no requiere de la técnica ni de la experiencia que se requiere. Yo en particular llevo 4 años enseñando a la gente como realizarla en condiciones adecuadas.

Muchísimas gracias Eduardo por compartir tu experiencia con nosotros.

Congreso para la industria del aceite de oliva: Folive 2022

Llega Folive 2022, el Congreso enfocado a la industria del aceite de oliva, compuesto por profesionales y marcas influyentes del sector oleícola tanto a nivel nacional como internacional.

Folive 2022 se celebrará **del 5 al 7 de abril en modalidad online** y contará con la participación de marcas que representan cada una de las fases del proceso productivo que intervienen en la extracción y obtención del aceite de oliva, desde la recolección hasta el envasado final.

Tanto agricultores, maestros de almazara, responsables técnicos, ingenieros y responsables de compras, tendrán la oportunidad de participar en la agenda de ponencias, centradas en la **innovación, productividad, digitalización y sostenibilidad de la industria oleícola**.

Desde la organización señalan que pronto estará disponible la agenda de ponencias.

Además, si eres una **empresa de reciente creación** y relacionada con la industria del aceite de oliva, puedes participar en el **Concurso Start-Ups FOLIVE INNOVA**.
El período de recepción de candidaturas estará abierto hasta el **25 de febrero**. Un concurso donde el jurado valorará, principalmente, la solidez de la propuesta de valor, el componente innovador de la empresa y su potencial efecto transformador.

Los Premios tendrán una cuádruple perspectiva: económicos, difusión, visibilidad y efecto lanzadera. Se busca con ellos acelerar y facilitar la iniciativa presentada con la colaboración y el guiado de las empresas participantes.

Solicitud Única para pedir todas las ayudas de la PAC

La Conselleria de Agricultura, aplicará por primera vez en todo el territorio de la Comunidad Valenciana una técnica de monitorización de los expedientes de ayuda de la **Solicitud Única de las ayudas de la PAC**.

A través de un nuevo sistema de visión y análisis de imágenes, se podrán controlar los más de 42.000 expedientes de ayuda previstos. La nueva técnica determinará si se mantiene o no la actividad agraria y si se cumple con las buenas prácticas.

Para este año 2022, a través de la Solicitud Única se podrán pedir todas las ayudas directas asociadas a la PAC (pago básico, pago verde, pago complementario a jóvenes agricultores y ayudas asociadas a cultivos y ganadería).

Además, también habrá una nueva convocatoria para determinadas ayudas de desarrollo rural, como son la ayuda al cultivo sostenible, a la conservación y mejora de la oveja guirra, a la agricultura ecológica (tanto en conversión como en mantenimiento) y a explotaciones agrarias ubicadas en zonas de montaña.

Es importante recordar la obligatoriedad de estar inscrito en el Registro General de Producción Agrícola (REGEPA) para poder comercializar la producción y recibir, en su caso, cualquier tipo de ayuda o subvención.

El periodo de solicitud única comienza el 1 de febrero de 2022 y será el último año de la PAC actual, antes de la entrada en vigor del Plan Estratégico Nacional de la PAC (PEPAC) a partir del año 2023.

Ayudas para las explotaciones ganaderas de la Comunidad Valenciana

Ya se pueden presentar las solicitudes para obtener las ayudas a la mejora de la **competitividad y sostenibilidad** de las explotaciones ganaderas de la C.V.

El plazo de presentación de dichas solicitudes para el ejercicio 2022 **finalizará el día 28 de febrero de 2022.**

El objetivo de estas ayudas es **favorecer las inversiones realizadas por los titulares de las explotaciones ganaderas.**

Podrán solicitarlo los titulares de explotaciones ganaderas de producción, reproducción y centros de concentración que radiquen en el territorio de la CV y estén inscritos en el Registro de Explotaciones Ganaderas de la CV.

El porcentaje máximo de ayuda pública, será el 40% del importe de los costes subvencionables, que podrá incrementar en un 10%, en los siguientes casos:

• Inversiones realizadas por jóvenes ganaderos que se hayan establecido durante los cinco años anteriores a la fecha de solicitud de la ayuda.
• Las inversiones en zonas con limitaciones naturales u otras limitaciones específicas.
• Las inversiones para la mejora del entorno natural, las condiciones de higiene o las normas de bienestar animal, siempre que la inversión de que se trate supere las normas de la Unión Europea vigentes; el aumento del porcentaje previsto en el presente apartado será aplicable únicamente a los costes adicionales necesarios para lograr un nivel superior al de las normas de la Unión vigentes sin provocar un aumento de la capacidad de producción.

La presentación de solicitudes debe realizarse electrónicamente.
https://www.gva.es/es/inicio/procedimientos?id_proc=18528

Ayudas para mejorar las condiciones de producción y comercialización de miel

La Conselleria de Agricultura, Desarrollo Rural, Emergencia Climática y Transición Ecológica destinará **2,2 millones de euros** a las ayudas para mejorar las condiciones de producción y comercialización de miel para este año 2022.

Estas subvenciones se dirigen a personas físicas o jurídicas **titulares de explotaciones apícolas,** así como a **organizaciones representativas** con personalidad jurídica propia y **cooperativas apícolas**.

El director general de Agricultura, Ganadería y Pesca, **Antonio Quintana**, ha destacado el esfuerzo económico realizado por la Conselleria y el Ministerio para aumentar estas ayudas en un 70% con respecto al presupuesto del ejercicio anterior.

Quintana también ha puesto en valor que estas medidas de ayuda «a un sector fundamental y estratégico para la Conselleria» se han consensuado con el sector apícola valenciano.

Las actividades que podrán recibir estas ayudas serán las encaminadas a la **asistencia técnica a las personas que forman parte del sector y a sus agrupaciones, y también a la lucha contra las agresiones y enfermedades de la colmena.**

Asimismo, se destinarán ayudas a la **racionalización de la trashumancia**, a medidas de apoyo a los **laboratorios** de análisis de productos apícolas para ayudar a **comercializar y valorizar sus productos** y a medidas de **apoyo a la repoblación** de la cabaña apícola.

Además, estas subvenciones también amparan la realización de estudios de seguimiento del mercado y la mejora de la calidad de los productos con objeto de explotar su potencial en el mercado.
El plazo de presentación de solicitudes **finaliza el 28 de febrero de 2022.**

+ Campo

El Mundo Rural convoca una gran manifestación el 20 de marzo en Madrid

Bajo el lema **"Juntos por el campo"** el grupo de trabajo **20M Rural** ha dado a conocer sus planes, proyectos y argumentos de cara a la gran manifestación del Mundo Rural convocada para el próximo 20 de marzo en Madrid.

Dicho grupo de trabajo está compuesto por: Asociación Agraria de Jóvenes Agricultores **(ASAJA)**, Coordinadora de Organizaciones de Agricultores y Ganaderos **(COAG)**, Unión de Pequeños Agricultores y Ganaderos **(UPA)**, Real Federación Española de Caza **(RFEC)**, Real Federación de Asociaciones de Ganado Selecto **(RFEAGAS)**, Unión de Criadores de Toros de Lidia **(UCTL)** y Alianza Rural.

Agricultores, ganaderos y cazadores reclamarán un plan de choque al Gobierno y al resto de las administraciones para paliar los graves problemas que está teniendo el sector tras el incremento de costes y la falta de rentabilidad de sus explotaciones.

En defensa de la agricultura y la ganadería, de la caza, de nuestro campo y su cultura y tradiciones, **Pedro Barato** (presidente de ASAJA), **Miguel Padilla** (secretario general de COAG), **Lorenzo Ramos** (secretario ganadería UPA), **Manuel Gallardo** (presidente de RFEC) y **Fermín Bohórquez** (presidente de Alianza Rural), han coincidido en que el 20M será:

"una gran cita para apoyar un mundo rural vivo, para que el campo sea un espacio para vivir dignamente, que sea comprendido y valorado desde el mundo urbano".

El presidente de ASAJA ha declarado que: ***«su organización está comprometida con esta***

manifestación del 20M porque el mundo rural necesita salir a la calle para denunciar los atropellos de los que es objeto y reivindicar otros temas que son de justicia».

"Que dejen de utilizar a la España Vaciada y den un tratamiento acorde a la situación que vive el mundo rural ", ha concluido.

XLII Feria Internacional de Maquinaria Agrícola

Debido a las incertidumbres, con carácter internacional, derivadas de la situación actual de la pandemia Covid-19, Feria de Zaragoza, junto con el Comité Organizador del certamen, han decidido modificar las fechas de celebración de la próxima edición de FIMA (que iba a celebrarse en febrero) y que, finalmente, **tendrá lugar del 26 al 30 de abril de 2022**.

FIMA 2022 será, una vez más, una plataforma de lanzamiento para el sector profesional. Los pabellones de Feria de Zaragoza se erigirán nuevamente en un escaparate de novedades e innovaciones propias de un sector que basa su desarrollo en la tecnología, la innovación y el conocimiento.

La organización de FIMA, a través de su comité organizador, quiere agradecer expresamente el apoyo de las más de 1.300 firmas participantes, lo cual da una buena muestra del volumen y la calidad de los equipos y servicios que pueden conocerse en el certamen.

La agricultura 4.0, la tecnificación de los procesos, la digitalización, los cultivos especiales, la sostenibilidad, la formación, la gestión del talento, las novedades tecnológicas, los objetivos de desarrollo sostenible, la política agraria común o las numerosas jornadas técnicas y presentaciones de producto, serán alguno de los ejes que complementarán un escaparate representativo de la agricultura del mediterráneo.

Sin duda, FIMA 2022 , junto con todo el sector, seguirá contribuyendo al desarrollo de un sector esencial para la economía circular, la salud y la sostenibilidad de nuestro planeta.

Previsiones del Consejo Oleícola Internacional para esta campaña

La producción mundial de aceite de oliva se ha triplicado en los últimos 60 años hasta alcanzar las 3.266.500 toneladas en la campaña 2019/20, cifra que se ha visto ligeramente reducida en 2020/21, cuyos datos apuntan a una caída del 7,9% para un volumen de 3.010.000 toneladas.

Sin embargo, las estimaciones del **Consejo Oleícola Internacional** para la campaña 2021/22 sitúan la producción en 3.098.500 Tm, lo que supone un incremento del 3%.

Los países miembros del COI están preparados para producir 2.910.500 Tm de aceite de oliva en la campaña 2021/22, o el **93,9% del total mundial**, lo que supone un 3,6% más que el año anterior.

Respecto al **consumo**, éste podría alcanzar las 3.214.500 toneladas, un **2,9%** más que la campaña anterior.

Foto: Salvador Jesús Martínez

La DO

utiel-requena
DENOMINACIÓN DE ORIGEN

La Denominación de Origen Utiel-Requena en FITUR a través de Tierra Bobal

La Denominación de Origen Utiel-Requena estuvo presente, a través de **Tierra Bobal- Mancomunidad del Interior Tierra del Vino**, en **FITUR 2022.**

Durante esta gran **Feria Internacional del Turismo**, que tuvo lugar en IFEMA-Madrid del 19 al 23 de enero, se ha ofrecido a visitantes y profesionales del sector, 8 pabellones para recorrer el mundo entero: más de 7.000 expositores y más de 100 países para promocionar y dar a conocer la gran oferta turística de este año.
La Denominación de Origen Utiel - Requena mostró sus vinos seleccionados en este último año para poner en valor el gran potencial vinícola de nuestra comarca.

Para ello, nuestros vinos se mostraron en el Coexpositor 7A02 perteneciente a **Tierra Bobal**, dando a conocer también el amplio abanico turístico de nuestro entorno: cultura, paisajes, naturaleza, vinos, gastronomía, alojamientos…Todo ello bajo el lema: **"lo que siempre has buscado está más cerca de lo que imaginas"**.

También, durante estos días que duró la Feria Internacional del Turismo, se ofreció una cata comentada de estos grandes vinos de nuestra **Denominación de Origen Utiel-Requena**.

¿Qué es el Consejo Regulador de los Vinos de la DO Utiel-Requena?

El Consejo Regulador es un organismo que certifica que las bodegas inscritas y los vinos que comercializan cumplen los requisitos del **reglamento de calidad de la Denominación de Origen**. Además, **promociona** la marca Utiel-Requena y los vinos amparados por ella. El órgano de gobierno lo forman veinte personas que son elegidas democráticamente como representantes de todos los agentes del sector vitivinícola: viticultores y bodegas.

Cuenta con un **Servicio de Certificación**, independiente del órgano de gestión y competencias propias, acreditado ante **ENAC**, la Entidad Nacional de Certificación, para la certificación del cumplimiento por parte de las bodegas del Pliego de Condiciones de la Denominación de Origen. Además, contiene un **Departamento de Comunicación**, un **Registro de Viñedo**, un **Servicio Técnico**, **Departamento de Administración** y un **Panel de Cata propio**.

Los fines de esta institución son la representación, defensa, garantía, investigación, protección y promoción de sus productos amparados, así como el desarrollo de mercados. Su **objetivo** es garantizar y reconocer una calidad diferenciada, debida al medio donde se produce la uva y se elaboran los vinos, y a la influencia del factor humano que participa en el proceso. De esta manera, su **misión** es proteger la autenticidad del proceso de cultivo; controlar la procedencia de la materia prima y vigilar el proceso de elaboración y embotellado.

Miembros del Pleno del Consejo Regulador D.O Utiel-Requena

Los miembros que constituyen actualmente el Pleno del Consejo Regulador, que es el órgano que dirige esta entidad, son **representantes del sector productor y embotellador** de vinos DO Utiel-Requena proclamados tras las elecciones a Consejos Reguladores convocadas por la Conselleria y son los siguientes:

PRESIDENTE: José Miguel Medina Pedrón
VICEPRESIDENTE: José Luis Robredo

CENSO A:
JAVIER GARCÍA HERNÁNDEZ
JOSE LUIS ROBREDO HERNÁNDEZ
JUAN JOSÉ BLANCO GIMÉNEZ
ANTONIO CERVERA ARMERO
VICENTE GARCÍA VICENTE
MERCEDES RUIZ NAVARRO
LUIS JULIAN PÉREZ LÁZARO
MANUEL VIANA LATORRE
CENSO B:
JOAQUÍN FERNANDEZ TOLEDO
LUIS JAVIER NAVARRO PÉREZ

CENSO C:
VICENTE PEREZ MUÑOZ de COOP. V.
VITICULTORES EL PROGRESO
FRANCISCO JAVIER SAEZ GONZALEZ de COOP. V. SAN ISIDRO LABRADOR
DIEGO SALINAS SAYAS DE COOP. V. AGRÍCOLA NIÑO JESÚS

CENSO D:
JOSE MIGUEL MEDINA PEDRON DE COVIÑAS, COOP. V
MANUEL RIVERO ROMANOS DE MARQUÉS DEL ATRIO, S.L.
JOSÉ HIDALGO CAMACHO DE VICENTE
GANDÍA PLÁ, S.A.
FELIX MARTINEZ RODA DE CÍA. VINÍCOLA DEL CAMPO DE REQUENA, S.L.
JULIAN LÓPEZ OLASO DE CHOZAS CARRASCAL G.R., S.L.
PILAR JORDÁN CUENCA de COOP. AGRICOLA DE UTIEL
JOSE LUIS SALÓN PÉREZ DE BODEGA Y VINOS PASIEGO, S.L.
TÉCNICO DE LA CONSELLERIA:
ALFREDO GALA VELA

En las sesiones plenarias también participan:

SECRETARÍA GENERAL: CARMEN L. CÁRCEL PÉREZ
ASESOR JURÍDICO: FERNANDO MEDINA SANZ

La Mancomunidad del Interior Tierra del Vino lanza una campaña para poner en valor la Agricultura

9 agricultores y agricultoras de la comarca protagonizan esta acción que pone en valor "una profesión esencial, única y nuestra". La actuación está enmarcada en el Proyecto Experimental de Empleo Adapt@t+21 del programa AVALEM TERRITORI de LABORA.

Con el lema **"Agricultura, profesión de futuro. Esencial, única y nuestra"**, la Mancomunidad del Interior Tierra del Vino ha realizado esta campaña para defender y **poner en valor el sector primario, tan importante para la comarca**. La actuación se desarrollará a través de cartelería, folletos, medios comarcales y redes sociales en los próximos meses. La creatividad se ha basado en **testimonios reales de mujeres y hombres** que han hecho **una apuesta por la agricultura y/o la ganadería** como profesión. A lo largo de una serie de vídeos conoceremos las razones que los llevaron a optar por estas profesiones, así como las ventajas e inconvenientes que han encontrado o encuentran en su día a día.

9 testimonios de perfiles diversos

Se trata de mujeres y hombres de cada uno de los municipios de la comarca, con edades y motivaciones distintas, formados en diferentes disciplinas, que optaron por continuar con la profesión de sus antepasados al terminar sus estudios básicos o que en su día dejaron la comarca para estudiar y trabajar en la ciudad y luego volvieron a su origen.

Todos ellos nos cuentan que estamos ante **una profesión de futuro poco reconocida socialmente**. Hoy en día, la imagen del agricultor sigue siendo la de "alguien que no ha sido capaz de hacer otra cosa" o que es "un paleto"; algo que la convierte en **una profesión no aspiracional para los más jóvenes**. Los agricultores también coinciden en que la agricultura está gestionada desde los despachos de la ciudad, muy alejados de la realidad del campo. Encuentran **dificultades por el exceso de burocracia** o **impedimentos para emprender desde cero**. No obstante, todos ellos coindicen en que:

- ✓ **En el campo hay trabajo del que se puede vivir bien.**
- ✓ La dificultad de la tarea agrícola se ha vuelto muy **asumible gracias a la tecnología y maquinaria existente**.
- ✓ La pandemia nos ha recordado que es una profesión esencial, pues **sin la agricultura, la ciudad no come**.
- ✓ Los agricultores mantienen nuestro ecosistema. Son los **auténticos guardianes del medioambiente y el paisaje**.

Estos hombres y mujeres se sienten **orgullosos y satisfechos de su profesión y confiesan ser felices** rodeados de naturaleza, sintiéndose libres, conectados con los ritmos de los días y las estaciones, criando a sus hijos en el medio rural y conservando lo que sus antepasados sembraron y cultivaron.
Todos ellos hacen un **llamamiento para que se dote al medio rural con las infraestructuras y servicios necesarios** que permitan a los jóvenes y familias con niños quedarse, volver o venir a desarrollar sus vidas en el territorio.

Esta campaña nace desde la Mesa Sectorial de Agricultura constituida desde el Proyecto Experimental de Empleo ADAPT@+T 21, enmarcado en el programa AVALEM TERRITORI de LABORA, siguiendo los objetivos fijados por el Acuerdo Territorial por el Empleo y el Desarrollo Local impulsado por la Mancomunidad del Interior Tierra del Vino y los nueve municipios de la comarca: **Camporrobles, Caudete de las Fuentes, Chera, Fuenterrobles, Requena, Sinarcas, Utiel, Venta del Moro y Villargordo del Cabriel**.

SECCIÓN

El Vino

Foto: Portada Tesis

"Importancia de los procesos productivos, la estabilidad y las características organolépticas del vino"

Durante varias ediciones, vamos a hablar con **Ana María Mislata Rodríguez** y su tesis doctoral formada por 8 estudios. Un gran trabajo realizado y que puede ser de gran interés, sobre todo, para el sector enológico de la comarca.

Para empezar, ¿por qué no te presentas para conocer tu trayectoria profesional?

Soy Ana Maria Mislata Rodríguez, nacida en Valencia. Mi familia, dedicada al viñedo, es de Campo Arcís, aldea donde he residido toda mi vida. Estudié en la Universidad de Valencia Licenciatura Química y, a continuación, en la Escuela de Viticultura y Enología en Requena. Después estuve trabajando por la comarca hasta que, en 2015, me fui a trabajar al Priorat a un centro de investigación del vino, llamado VITEC. Ahí, actualmente me dedico a la investigación de la composición química, la estabilidad y las características organolépticas del vino y derivados, y es donde se me presentó la oportunidad de realizar primero un Máster en Agroalimentación especializado en Vitivinicultura en la Universidad de Cádiz y posteriormente la Tesis Doctoral en colaboración con la Universidad Rovira i Virgili al mismo tiempo que desempañaba mi trabajo en VITEC.

¿Nos haces un breve resumen de ella?

En la actualidad todavía es necesario seguir profundizando y adquiriendo conocimiento para establecer las bases científicas sobre la influencia que tienen ciertas prácticas agronómicas y tecnológicas que se realizan durante el proceso de producción de la uva y de la elaboración del vino para una mejora de las características físico-químicas y sensoriales del producto final. Es por ello que la tesis se basa en la investigación sobre los diferentes procesos productivos realizados desde el cultivo de la uva en el viñedo hasta las diferentes etapas de vinificación en la bodega como la fermentación, la crianza, el embotellado o almacenaje, mediante el desarrollo de nuevas tecnologías y nuevos procesos con el fin de obtener mejores medios para llegar a conseguir una mayor gama de productos enológicos los cuáles presenten mejores cualidades y calidades como producto final.

El objetivo de esta tesis fue profundizar en el conocimiento de las modificaciones sufridas por la composición química de la uva y del vino derivadas de diferentes prácticas realizadas durante el proceso de producción. Concretamente se evaluaron los cambios en la composición aromática y fenólica del vino, así como su impacto en la estabilidad y en las características organolépticas del mismo. Además, con el fin de ampliar el conocimiento a subproductos de la industria enológica, también se evaluó la composición aromática y bioactiva de subproductos derivados del corcho.

Hablando de corcho, vamos a desmenuzar el último estudio de tu tesis. ¿Se puede reaprovechar en la industria agroalimentaria?

Sí, claro. Hoy en día, para cualquier tipo de industria son muy importantes los conceptos de reaprovechamiento, reciclaje y reutilización, con el fin de conseguir una sostenibilidad global.
En el sector enológico, el 90 % de los vinos embotellados son taponados con corchos. Esto implica que se produzcan anualmente alrededor de 300 mil toneladas, de las cuales, alrededor del 25 %, acaban como residuos. Por tanto, ante esta gran cantidad, tanto la industria enológica como la corchera consideran necesarias acciones de reaprovechamiento.

En el caso del residuo procedente de los corchos, cabe resaltar su importancia debido a las propiedades bioactivas y aromáticas, las cuales podrían ser reutilizadas. En uno de los capítulos de esta tesis se demostró que los subproductos de corcho, tanto en forma de tapones como de granulados, presentaban gran cantidad de compuestos aromáticos agradables a nivel sensorial, siendo las vainillinas y los fenoles volátiles las familias mayoritarias. Esta composición aromática extraída del corcho podría tener una nueva aplicación en diferentes tipos de industrias lo cual proporcionaría una segunda vida útil al corcho. La industria alimentaria, cosmética y farmacéutica podrían utilizar estos compuestos extraídos como ingredientes en la fabricación de productos como protectores solares, productos antiarrugas, fragancias o incluso jabones. Además, la alta capacidad antioxidante de las muestras estudiadas, especialmente en las granuladas, podría estar directamente relacionada con los ácidos fenólicos, en particular las altas concentraciones de ácido gálico y ácido protocatéquico. Esta capacidad antioxidante también puede proceder de los compuestos aromáticos, especialmente de las altas concentraciones de vainillina, la cual ha demostrado ser un componente bioactivo natural del corcho.

Por favor.

+ VINO

Memorias de FereVin, por Félix Cuartero

Félix Cuartero, presidente de PROAVA, profesor durante 30 años de la Escuela de Viticultura y Enología de Requena (donde fue alumno de la primera promoción), además de socio- fundador y miembro destacado de la junta rectora durante muchos años de FereVin, hará entrega en breve a esta asociación de las memorias de la **Feria Requenense del Vino**.

"No es un libro", nos explica Félix. ***"Es una recopilación de datos y la historia al completo de FereVin desde sus inicios en el año 1991 hasta el 2020"***. Más de 140 páginas con documentación de todo lo que se ha hecho, así como las empresas que han formado parte de la misma (52 en esta larga trayectoria).

Como avance, Félix nos hablaba que realmente el inicio fue en el año 90 en la Glorieta *"con un calor insoportable"*. Por lo que, tanto el M.I. Ayuntamiento como la 44 Fiesta de la Vendimia tomaron cartas en el tema y se involucraron activamente en su celebración y desarrollo.

Durante estos años, la Feria Requenense del Vino ha estado ubicada en diferentes puntos de Requena: el mercado municipal, la Glorieta, el último tramo de la avenida Arrabal (por aquel entonces) y por último, en el Recinto Ferial. El 28 de abril del 2007 se inaugura la que hoy es la sede y que fue donada por el ayuntamiento en usufructo. Una exposición de las empresas asociadas, donde dar a conocer los grandes vinos de la comarca.

Conferencias, homenajes, presentaciones, catas comentadas, concursos, el tren del vino y enoteca son algunas de las grandes actividades que se han ido desarrollando en las diferentes etapas, donde se ha contado con presidentes de honor (casi siempre los concejales de agricultura) y personalidades de renombre para todos sus actos.

Destacar también los **presidentes** que han estado al frente: Beatriz Fuster, Carlos Cárcel, Ana Suria, Ernesto Cárcel, Ken Wagener y por último Belén Cárcel.

Félix Cuartero hará entrega también de esta gran recopilación de datos al archivo municipal, para que queden registradas y no quede en el olvido toda la información recabada.

Experiencia Verema 2022

Llega la XXI Edición de la Experiencia Verema Valencia 2022, que se llevará a cabo los días **24 y 25 de febrero** en el emblemático **Hotel Balneario Las Arenas**.

El programa de actividades comenzará el día 24, a las 11:00 horas, con catas comentadas, la entrega de los Premios Verema a todos los ganadores y cena inaugural.

Durante el día 25 de febrero tendrá lugar, además de las catas comentadas, la Apertura del Showroom en horario ininterrumpido de 12:00 a 21:00 horas y con una selección donde, más de 100 bodegas y distribuidores, darán a catar sus vinos más representativos.

Una gran exhibición donde se congregarán bodegas nacionales e internacionales, así como profesionales del vino y del sector de la restauración.

Por la situación en la que nos encontramos se contará con unas medidas excepcionales y de obligatorio cumplimiento.

Tres vinos de Bodegas Hispano Suizas elegidos como Mejores Vinos de España 2021

Ya conocemos **los Mejores Vinos y Espirituosos 2021** elegidos por la AEPEV (Asociación Española de Periodistas y Escritores del Vino) en su **XIII Edición**.

Como ya es costumbre, el día 1 de enero de cada año, a las 00:00 horas, se da a conocer el listado de estos grandes premios que ponen en valor la diversidad y calidad del viñedo español.

En ellos, **Bodegas Hispano Suizas** ha logrado un éxito rotundo, como nos tiene acostumbrados, con 3 vinos destacados en el medallero de esta edición.

Los vinos que se han alzado con el pódium han sido:

•**IMPROMPTU ROSÉ 2020,** segundo premio en la categoría de Mejores Vinos Rosados.
•**BOBOS FINCA CASA LA BORRACHA 2019**, segundo premio en la categoría de Mejores Vinos Tintos de las añadas 2019 y 2020.
•**QUOD SUPERIUS 2017**, tercer premio en la categoría de Mejores Vinos Tintos de añadas anteriores.

Los miembros de la AEPEV han elegido, los Mejores Vinos y Espirituosos de España, en una votación a doble vuelta en la que han tenido que decidir entre **más de un millar de marcas propuestas en el concurso**.

La Pampana
Grandes vinos
de pequeños vitivinicultores
@lapampanadistri
lapampanadistri@gmail.com
Cítor, Parificadora, nº6 46330 Camporrobles (Valencia)

Antonio Gómez, profesor de la Escuela de Viticultura y Enología de Requena, se jubila

"Gracias a la Escuela y sus alumnos por estos años que han pasado como un soplo de aire"

En esta edición entrevistamos a Antonio Gómez, profesor de la Escuela de Viticultura y Enología de Requena que, tras 35 años como docente, ha llegado el momento de jubilarse y cambiar de etapa.

ESCUELA DE VITICULTURA Y ENOLOGÍA FÉLIX JIMÉNEZ DE REQUENA

Toni, ¿cuánto tiempo llevas en Requena?

Llegué a principios de 1983 de prácticas en la Enológica con Pepe Guillem. Al año siguiente comencé a trabajar en "Nueva Alcoholera de Utiel" y a partir de noviembre de 1986 lo compatibilicé con la Escuela, donde he impartido clase hasta este año.

¿Es complicado ser el "profesor de química"?

Cuando una materia te gusta no encuentras complicado el intentar transmitir tus conocimientos al alumno, más cuando es la aplicación práctica de tu experiencia en bodegas y laboratorios. Es más, tratas de que les llegue tu pasión. Cuando comencé, todos deseaban y desean conocer la aplicación de la "Química al vino" y yo he tratado de que la comprendieran, es decir, cómo responde el vino a las diferentes agresiones que puede sufrir, bien de carácter físico o de carácter químico.

Cuéntanos alguna anécdota divertida de la que te acuerdes y se te escape una sonrisilla…

Son múltiples las anécdotas en estos años. Quizás la más recordada por todos es el tema del "jamón". Muy controvertido y motivo de diversión general. Dejaremos en la duda si alguna vez funcionó o no. Eso solo lo sabemos los implicados.

Ha llegado el momento de tu jubilación. Siendo alicantino, ¿volverás a tu tierra o te quedarás en Requena?

Llevo casi cuarenta años residiendo aquí y mis hijos son de Requena. La tierra me tira por la familia, amigos de juventud. Creo que todo es compatible y las distancias cada vez son menores.

Un mensaje a tus alumnos y exalumnos…

Lo cierto es que siempre he pensado lo afortunado que he sido de conocer durante todo este tiempo a todos estos alumnos y alumnas que hoy son grandes profesionales y con los que siempre he sentido que al acabar su estancia en la Escuela los he tenido por compañeros de pasión por el mundo del vino y, en muchos casos, amigos. Tomar la decisión de jubilarme ha sido muy dura, pero creo que he cumplido una tarea que ahora deben continuar y mejorar las nuevas generaciones de profesores. Gracias a la Escuela y sus alumnos por estos años que han pasado como un soplo de aire.

¿Qué dicen los alumnos y profesores de Toni?

- *"Gran profesor. Un lujo haber podido ser alumna suya. Generoso para compartir su gran experiencia con sus alumnos, paciente y cercano, sus clases de cata magníficas e ilusionantes. Ha sido una suerte tenerle como profesor. Gracias Toni"*. Isabel
- "El Gran Maestre de las catas"
- *"Recuerdo la cara de póker de Toni cuando a los alumnos nos salió volando la tapa de la centrífuga en el laboratorio. Por suerte quedó en un susto. Éramos muy novatos y ¡mira que estábamos advertidos!"*
- *"Yo le compré un jamón, jaja. Había que intentarlo"*
- "Buenos días muchachos…" así empezaban sus clases de buena mañana. Siempre con las pilas puestas y miles de anécdotas divertidas que nos hacían reírnos y prestarle atención para cuando comenzaba con la química.
- *"Solo puedo contar cosas buenas. Destacaría lo buena persona que es y la gran estima que tiene a sus alumnos. Hasta gratuitamente les ha dado clases particulares a cada uno de los que suspendía o no entendían el temario poniendo tiempo suyo. Gran profesor"*. Pedro Navarro.

- *"Un gran profesional en la Escuela y un gran amigo. Hemos aprendido muchas cosas juntos, hemos viajado, hemos compartido muchísimas experiencias en bodega y también como amigos después de 38 años juntos. Y esto me recuerda que, cuando veas las barbas de tu vecino cortar, pon las tuyas a remojar"*. Nicolás Sánchez.
- *"Gran profesor y compañero, con las ideas muy claras. Y al final, tendrá su jamón"*. Paco Gabaldón.
- *"Excelente profesor, gran persona y sobre todo un buen amigo. Lo tenía todo: sabiduría, empatía, paciencia, y, lo más importante para mí, que eran esas ganas de transmitir todo su conocimiento en las clases y fuera de ellas. Se le va a echar mucho de menos"*. Nico.
- "Toda la vida había tenido la química atragantada como asignatura. Pensé que no aprobaría Enología por este tema. Pero Toni me hizo entenderla y razonarla. Un lujo de profesor que nos hacía las clases amenas y alegres".

- *"Nunca olvidaré su famoso libro ruso de química. Esos problemas que nos daban tantos quebraderos de cabeza pero que al final siempre conseguimos aprobar"*.

Grupo COVIÑAS

Avda. Rafael Duyos, s/n.
46340 REQUENA Valencia (Spain)
www.covinas.com
Tlf 0034 96 230 06 80
covinas@covinas.com

AULA

El primer paso de un futuro del que todos sigamos sintiéndonos parte.

El aula es el lugar donde se desarrolla el conocimiento. Nuestra fuente de aprendizaje es el campo, que lleva años cultivándonos en los valores más esenciales.

AULA es el resultado de la unión de 3.000 familias, que durante décadas trabajamos en sincronía con la naturaleza, hemos aprendido que somos parte de ella. Ahora tenemos un fin común: **Proteger lo Esencial.**

3.000 familias en sincronía con la naturaleza.

La obra de Teatro **Distinto** llega al Teatro Principal de Requena protagonizada por **Kiko Hernández**

Venta anticipada de entradas en entradaonline.es.

El famoso colaborador y presentador de televisión en el programa Sálvame, Kiko Hernández, ha decidido hacer una inmersión, compacta y perfectamente meditada, al teatro, de hecho confiesa que subir a un escenario siempre le ha hecho ilusión. Su oportunidad ha llegado de la mano de Juan Andrés Araque, creador de la obra y del cineasta y director de la misma, ganador de un Goya, Juan Luis Iborra.

Todo surgió en plena comida de amigos, entre ellos el productor y el director. Le propusieron interpretar el papel protagonista de la obra de teatro, Kiko aceptó el reto que, a la postre lo llevará por una amplia franja de la geografía española actuando en numerosas ciudades, entre ellas Requena, el 19 de febrero a las 20 horas en el Teatro Principal.

La obra radiografía a una persona que piensa que en esta vida lo tiene todo pero ocurre algo que hace que su vida ideal acabe patas arriba. Provoca que se replantee la gente a la que realmente quiere y le hace ser consciente de las personas que están a tu lado.

¿A qué tipo de público está destinada la obra?
A cualquier persona que quiera vivir emociones. Hoy, una persona del equipo se ha ido a por los bocadillos, y al ver la evolución del ensayo se ha quedado sorprendido. Es, decía, como estar en una montaña rusa; ahora sube, ahora baja. Que nadie piense que es una comedia al uso, hay momentos que te meas de risa y otros que te hacen replantearte algunas cosas.

Hay momentos muy divertidos y otros que te hacen replantearte muchas cosas de la vida e incluso otros angustiosos.

¿Cómo surge tu afición al teatro?
Desde que era muy pequeño. En el colegio el primero que se ponía a hacer las obras de teatro era yo; vamos que yo no hacía de arbusto, o era el niño Jesús o era San José.

¿Qué diferencias crees que hay en televisión y teatro?
No tienen nada que ver; como te preparas los textos, el vestuario, la iluminación, cambia todo. Por ejemplo en el teatro está todo más medido, a la tele llegas y todo va más rápido, en el teatro todo es más laborioso.

¿Qué te gusta más la tele o el teatro?
Es que son dos mundos distintos, es como ¿a quién quieres más a mamá o a papá?, pues a los dos, pero si tengo que elegir uno me quedaría con la televisión, a ver, el teatro me apasiona pero la tele es algo más continuo.

Tengo entendido que habéis agotado entradas ya en algunas ciudades...

Si, es un milagro, porque con la pandemia nos encontramos con que la gente adquiere la entrada en el día de la función o el día anterior, pero sí.

Supongo que ensayareis en el Principal de Requena antes de la Función.

Si claro, eso se hace antes de cada una de ellas porque cada teatro es un mundo y claro, hay que conocer el entorno.

Tienes dos niñas, ¿se van de gira contigo?
Si, sí, todos los fines de semana que pueda vendrán siempre que no se trate de mucha distancia.

Que le dirías al público de Requena.
Que me van a ver hacer tres cosas, tres, que pensaba que me iba a morir sin hacerlas a pesar de que me lo han pedido muchas veces, nunca las hice pero sí las haré en los teatros. Además, que la gente sepa que en el escenario del teatro no se van a encontrar al Kiko de Sálvame, se van a encontrar a un Kiko Hernández (risas), que se ha estado preparando y que está sorprendido (gratamente), de lo que estoy haciendo.

Por último Hernández destaca del elenco de compañeros con el que va a realizar la obra de teatro, destaca la generosidad con la que lo han recibido porque "hay gente que pensará que soy un intruso en esta profesión y que me llevan por mi popularidad y no porque tenga nada más que ofrecer". "Mis compañeros de reparto me ha ayudado muchísimo y aportado del mismo modo, cada cosa que no sé, ellos que tienen experiencia, me ayudan muchísimo". También agradece la profesionalidad y el trato del director.

Distinto, el 19 de febrero a las 20 horas en el Teatro Principal de Requena, entradas a la venta en entradaonline.es.

GÓNDOLAS Y MAQUINARIA EL CHERANO

SERVICIO DE CALIDAD

DERRIBOS
EXCAVACIONES
CANALIZACIONES
EXPLANACIONES
TRANSPORTES SP Y ESPECIALES (GÓNDOLAS)
TRANSPORTISTA AUTORIZADO DE RESIDUOS RNP

SERVICIO DE GRÚA Y CONTENEDORES
MOTONIVELADORA
TODO TIPO DE MAQUINARIA ESPECIALIZADA AL SERVICIO DE LA CONSTRUCCIÓN Y OBRAS PÚBLICAS

MÁS DE 50 AÑOS DE EXPERIENCIA AVALAN NUESTRA PROFESIONALIDAD

CANTERA DE ÁRIDOS TRITURADOS
MINA DE ARENAS
EQUIPOS MÓVILES DE TRITURACIÓN Y CLASIFICADO

Ricardo Sánchez
676 45 87 19

Pol. Ind. El Romeral - C/ de la Construcción, 69 • 46340 REQUENA (Valencia)
comercial@elcherano.es • Tels. Oficina 962306195 / 669583224

audidat
CUMPLIENDO CONTIGO DESDE 2003

- PROTECCIÓN DE DATOS
- COMPLIANCE PENAL
- PLAN DE IGUALDAD

CONSULTORES DE CUMPLIMIENTO NORMATIVO
960 053 574
REQUENA

gomauto

C/ Energia C7 Pol.Ind. El Romeral, Requena
info@gomautorequena.es
962 34 90 12 - 665 580 720

ASISTENCIA 24h
NEUMÁTICOS DE TODAS LAS MARCAS Y MEDIDAS
MECÁNICA Y ELECTROMECÁNICA
TIENDA DE ACCESORIOS

MICHELIN

Codelca
C/ del Carmen, 6 · Requena
96 230 49 95
PUNTO Naturgy

audax estufas de pellet
OFERTA 2021

8 kW - 1.060€
10 kW - 1.170€

CERAMICS Baños·Cocinas·Cerámica

Roca Cocinas
C/ del Carmen, 6 · REQUENA
960 115 667