iV.revistalocal
interior valencia

Nº 4 | Noviembre 2021

AYORA · CAMPORROBLES · CAUDETE DE LAS FUENTES · CHERA · COFRENTES · CORTES DE PALLÁS · FUENTERROBLES · JALANCE · JARAFUEL · REQUENA · SIETE AGUAS · SINARCAS · TERESA DE COFRENTES · UTIEL · VENTA DEL MORO · VILLAGORDO DEL CABRIEL · ZARRA

Nace la nueva versión del Teatro en Ayora

El Dto. de salud de Requena alcanza el 87,9% de vacunados

Rafael Ochando
Director Médico de Atención Primaria

El tribunal supremo da la razón a la DO Utiel-Requena

Territorio Bobal propone la declaración de paisaje agrícola de la zona al SIPAM

LA PLAZA DE TOROS DE UTIEL OBJETO DE DEBATE

EL X CONGRESO DE HISTORIA COMARCAL SE CENTRARÁ EN LA MUJER

Fútbol Sala Femenino NUEVA APUESTA EN AYORA

La seductora propuesta de enoturismo de Bodega Sierra Norte cumple un año

REGRESA EL "ESPACIO DE MUJERES" EN CAMPORROBLES

CAFETERÍA - CERVECERÍA
Azalea
+ DE 40 CLASES DE CERVEZAS
Avd. Arrabal, 60 Requena
Tel 96 230 30 14

ARCHYS
desde 1990
menús diarios - paellas - comida para llevar
Calle Capitán Gadea, 12 bajo Requena - Tel. 96 230 39 00

CONTENIDOS

Noviembre 2021

SUMARIO Y SUSCRIPCION 02
PÁGINA ASOCIACIONES 03
Nace la nueva versión del teatro en Ayora
AYORA 04
Beato Box de Ayora en el Strong Fittest
Fútbol Sala Femenino, nueva apuesta en Ayora
AFADIVAC en expansión
COFRENTES Y CORTES DE PALLÁS 05
Cofrentes en época de Concursos
"Semana de los mayores" en Cofrentes
Cortes, Fotografía
JALANCE, JARAFUEL 06
Jalance celebra su fiesta local en honor a San Miguel
Taller Entrenamiento cognitivo en Jalance
Concierto "La Filarmónica" de Jarafuel
Cursos de formación para "El cuidado del cuidador" en el Valle
TERESA Y ZARRA 07
Trabajos en el entorno de Zarra
Feria de la matanza en Zarra
Taller el futuro de Teresa
Campaña de Salud Pública en Teresa de Cofrentes
CAMPORROBLES 08
El ayuntamiento gestiona de forma directa el servicio público de agua y alcantarillado de Camporrobles
Regresa el "Espacio de mujeres" en Camporrobles
Itinerario ciclo-peatonal El Molón
CAUDETE DE LAS FUENTES09
La bioplanta de Caudete se convertirá en el Centro Valenciano de Lucha Biológica
Nueva "aula del mayor" en Caudete de las Fuentes
XVII Jornada puertas abiertas Kelin
CHERA 10
Cueva de la Garita
Viviendas
FUENTERROBLES 11
Maria Antonieta Gómez, premiada por la Diputación de Valencia
Jornada "Rutas Culturales"
REQUENA 12
Cruz Plata Capitán Guardia Civil
X Congreso Historia Comarcal
Aeródromo
Camino de Santiago
Orientación
Fernando M. Libro
Territorio Bobal
Rosalia Molina
Teatro Amateur
SIETE AGUAS 15
Rutas
Ruta histórica
SINARCAS 16
El Ayuntamiento de Sinarcas aprueba la Ordenanza Reguladora de vertidos de purines
Se regula la tasa por el uso de edificios municipales en Sinarcas
La presencia de la Mujer Rural en Sinarcas
COVID 17
UTIEL 18
La Plaza de Toros de Utiel, objeto de debate
La Unión Musical Utielana celebrará su semana cultural del 20 al 27 de noviembre
"El patrimonio contra las cuerdas"
Palabras, palabras, palabras
Primer Plan de Responsabilidad Social Comarcal
Nueva exposición de pintura y escultura en la Bodega Redonda de Utiel
VENTA DEL MORO 20
Luis Clemente Pianos Premio Italia
Rambla Albosa
VILLARGORDO 21
Período de apertura para el Ayuntamiento de Villargordo gracias a los nuevos presupuestos
Campaña de Salud Pública
EL CAMPO 22
Las cepas de la comarca vuelven a brotar
La Tardana, la última de la cosecha
Agricultura adapta el Programa de Apoyo al Sector del Vino
Aprovechamiento de las pepitas y el raspón de la uva
Previsiones de la cosecha en España según la OIVE
Precios de la almendra, según lonjas
Disminuye el precio medio de la tierra de uso agrario en España
Comienza la recogida de la oliva temprana
LA DO 24
El Tribunal Supremo da la razón definitiva a la DO Utiel-Requena
La DOP Utiel-Requena estará presente en Mediterránea Gastrónoma, Valencia
¿Qué es una Denominación de Origen?
Aumenta el consumo del vino
EL VINO 25
Hispano Suizas ha sido elegida por la AEPEV como 3ª Mejor Bodega Española de la Década
Zarzillo de Plata para Bodegas Murviedro
CalaGata, Medalla de Oro y mejor Merseguera de España
Entrega de galardones a los mejores vinos de la Comunidad Valenciana
XXI Salón de los Mejores Vinos de España
13 medallas para la comarca en el VI Concurso de PROAVA
Citas importantes, para enólogos y bodegas, que no se pueden perder
REPORTAJE 27
La seductora propuesta de enoturismo de Bodega Sierra Norte cumple un año
CONTRAPORTADA 28

ocicom
CIF B98259062
Calle San Luís 16, 46340
Requena, Valencia, España
www.iv.revistalocal.es
info@ocicom.es
+34 960 053 574

iv.revistalocal
También en tu móvil

DISPONIBLE EN Google play
Disponible en App Store

Dirección:
Javier García

Redacción:
Yolanda Hernández
Laura Sánchez
Sara Contreras

Colaboradores:
Antonio Soriano

Marketing:
María Orero
Javier García
Carles Gómez

Papel 100% reciclado

iv.revistalocal no puede ser reproducida, distribuida, comunicada o utilizada, ni en todo ni en parte, ni registrada en, o transmitida a de recuperación de información, en ninguna forma, ni por ningún mecánico, fotoquímico, electrónico, magnético, electroóptico, por cualquier otro, ni modificada, alterada o almacenada sin la previa ión por escrito de la sociedad editora. Queda expresamente prohibida oducción de los contenidos de iv.revistalocal a través de recopilaciones de culos periodísticos, conforme al Artículo32.1 de la LEY23/2006, texto refundido de la Ley de Propiedad Intelectual. Para autorizaciones: info@ocicom.es

Cupón de Suscripción

iv.revistalocal
interior valencia
www.iv.revistalocal.es/suscribete/

Suscríbete a través de nuestra web y recibe la revista en casa.

Recomendado

20 € al año
* Precio primeros 200 suscriptores (después 30 €)

- Envío de la revista a tu domicilio.
- Un 5% de descuento en nuestra tienda OnLine www.iv.revistalocal.es/tienda/
- Recibe en casa también los especiales de Cava y Nuestra Guía Comercial de la Comarca.
- Lectura electrónica .pdf .epub

Mega Interesante

75 € al año

A todo lo demás únele un 15% de descuento en nuestra tienda OnLine

+

utiel-requena
DENOMINACIÓN DE ORIGEN

Selección de vinos de la D.O. Utiel - Requena
Caja de 6 botellas

Nace la nueva versión del Teatro en Ayora

El teatro en Ayora siempre ha estado ligado a Ana Martínez Murcia, impulsora de la cultura teatral en Ayora por excelencia. Con la repentina muerte de la directora en mayo de 2021, son nuevos miembros los que se han puesto en marcha para conservar, a través del análisis de las ideas que ella tenía, la esencia teatral que impartió durante tantos años.

Asociación de Teatro en Ayora Ana Martínez Murcia

La nueva asociación, tal y como afirman sus miembros, llega para cambiar de etapa, de personas y de forma de actuar, pero con una intención muy clara: Acabar lo que Ana había empezado, concluyendo la primera etapa de teatro y poniendo en marcha la siguiente.
Las diferencias entre las dos etapas han comenzado a coger forma. A partir de ahora no habrá un único director, y los cuatro grupos en los que se constituía la asociación se unificarán, formándose una agrupación participativa con la única intención de "no dejar morir la asociación, mantenerla viva, y para ello hay que acoger las ideas de todo el que quiera formar parte del teatro", según afirma la presidenta, María Amparo Sanz.

HOMENAJE A SU DIRECTORA

En esta construcción cultural, la parte emocional juega un papel esencial. Como es evidente, la figura de Ana empapa toda la esencia y el espíritu que pretenden mantener intacta. Por ello, la asociación no solo ha cogido su nombre, sino que sus miembros aseguran que es por ella que comenzaron a conocer este arte, y que ella fue quien les dio "el gusanillo del teatro", por lo que desempeñarán un trabajo de agradecimiento a su directora.
Respecto al fin de completar las obras que Ana comenzó, esta agrupación habla de un proyecto personal en común. La directora, cuando llegó la pandemia, tenía en marcha dos obras que quería representar. "Mas que una satisfacción personal, es un homenaje a Ana". Así alegan sus miembros la necesidad de dedicar su trabajo a quien les inculcó esta afición.

CONSTRUCCIÓN DE LA ASOCIACIÓN

Para empezar a constituir la asociación, de la que ahora solo se han aprobado sus estatutos, los miembros han ocupado ya los cargos de la agrupación, que se compondrán de los vocales Chelo Holguín, María Ángeles Rincón, Esther Guillén, Eva Maya Catalán y Francisco Javier Dámaso. En el puesto de secretario estará Pedro J. Costa Abarca, como tesorero José Martínez Landete, de vicepresidente Ángel Pérez Boluda y como presidenta María Amparo Sanz Pascual.
A partir de ahora se desarrollarán los puntos del reglamento interno, se repartirán las funciones en escena, su regulación, y comenzarán a redactar todos los aspectos importantes del proyecto. Entre ellos está el conseguir una sede física permanente donde ensayar, y el de integrar a nuevas personas con nuevas ideas, con nuevas obras para abarcar y creando un espacio participativo.

PROYECTOS A LARGO PLAZO

Los propósitos de la asociación se ramifican en numerosos proyectos que sus socios ya tienen en mente. Una vez presentados los estatutos a nivel nacional, la entidad se plantea participar en concursos amateurs de teatro en otras comunidades, incluir el teatro en nivel de extraescolar para los más pequeños, y también realizar un teatro de inclusión, donde personas con discapacidad puedan desarrollar esta inquietud cultural en las mismas condiciones.
Si algo destacan los integrantes de la asociación, es el gran apoyo por parte del Ayuntamiento de Ayora, el cual no ha puesto pegas en el desarrollo de la entidad. De la misma forma hablan de los familiares de Ana Martínez, quienes son conocedores de cada paso del proyecto y con los que se consensuan las decisiones.
En última instancia, este se trata de una carrera de fondo en el que muchas personas, amantes de la cultura, ponen su granito de arena para no dejar desvanecerse algo que una reconocida amante de la cultura como era Ana Martínez Murcia logró conseguir con su esfuerzo, lo que ya merece toda la gratitud que sienten sus miembros por ella.

SECCION

En esta sección os queremos hablar de asociaciones, entidades y personas que ponen en valor nuestra tierra y sus gentes.

TU PUBLICIDAD AQUÍ
REVISTA DIGITAL
iv.revistalocal interior valencia
REVISTA IMPRESA
más información en
info@ocicom.es // +34 960 053 574

BESÁN
Bebidas y Alimentación
selección de conservas de primera
amplio surtido en bebidas premium
todo en productos ibéricos de alta calidad
647 83 99 29 - 960 655 178 santiutiel@gmail.com
Avd. Capitán Gadea, 25 - 46340 Requena

GANASOHA
desde 1990
mascotas
www.ganasohamascotas.com Tel. 96 070 29 57

ayora.revistalocal.es

Beato Box de Ayora en el Strong Fittest

El 30 y 31 de octubre, Javier Landete y Maria Cerdán, deportistas de Beato Box de Ayora, se disputaron la competición nacional de Crossfit Strong Fittest.

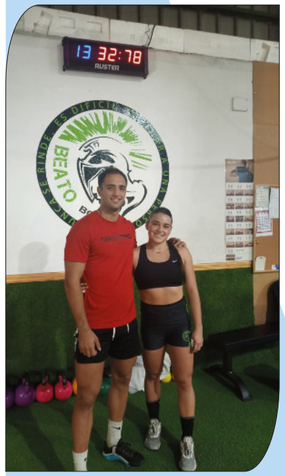

Clasificados en la categoría intermedia, el proceso comenzó el 10 de septiembre, fecha de partida de la liga en formato online. En esta compitieron para obtener la clasificación, mandando WODs (trabajos de entrenamiento diario), que fueron valorados por el equipo técnico y jueces del campeonato.

Por su parte, Javier, una vez clasificado, se enfrentaba a su primer campeonato presencial. Lo que esperaba era vivir la experiencia, aprender y disfrutar. Afrontaba la competición con ganas, aunque como apuntaba, también algo nervioso por la presión del nivel.
Para María no era su primer campeonato presencial, y aunque también le amenazaban los nervios, confiaba en ella misma. Aseguraba estar entrenando mucho para ir lo más preparada posible, aunque su objetivo, al igual que Javier, estaba en disfrutar al máximo la experiencia.

Los dos deportistas del Beato Box han sido guiados por Pablo Beato, quien los ha preparado para este campeonato y a quien le agradecen toda su entrega. También, reconocen el apoyo a cada uno de los compañeros que, aunque no llegaron a la clasificación, acompañaron y apoyaron a Javier y María durante este proceso, el cual, como aseguran ellos, quizá no habrían superado sin su respaldo.

*Próximamente, en ayora.revistalocal.es, podrás consultar el post campeonato

Foto: Javier Landete

Fútbol Sala Femenino, nueva apuesta en Ayora

Por primera vez, Ayora crea un equipo de fútbol sala femenino. Tras un sondeo del proyecto por parte de la directiva, el impulso de las jugadoras y el apoyo del Ayuntamiento, la organización del equipo se ha lanzado “a ojos cerrados”, tal y como apunta.

Aitor Norte, el entrenador del equipo, asegura que la entidad no se apoyó en el concepto de igualdad en el deporte. Por el contrario, tan solo ve deportistas con posibilidad de compartir su afición en la pista, independientemente de su género o edad.

Así, el objetivo de este nuevo grupo es un proyecto a largo plazo, “que se consolide año tras año y ayude a fomentar los valores de deporte en equipo como el esfuerzo, superación, perseverancia, respeto y compañerismo entre todos”.

Además, Aitor destaca la importancia de este grupo en Ayora, abogando por una expansión en categorías de varias edades, géneros y grupos sociales diferentes, “que hagan más fuerte al club y a la sociedad”.

Con vistas al futuro, el club busca ser un ejemplo para otras chicas y que se animen a la práctica de fútbol sala. Aunque la gestión de este proyecto ha sido complicada, Aitor apunta lo fácil que lo han hecho desde dentro, y agradece a todas las personas que apoyan la puesta en marcha de fútbol sala femenino en Ayora.

Foto: Aitor Norte

AFADIVAC, necesaria expansión

Los monitores de AFADIVAC, la Asociación de familiares y amigos de personas con discapacidad del Valle de Ayora-Cofrentes, emprenden el proyecto de crecimiento de la asociación en todo el Valle.

Ester Guillén y Jesús Gozálvez conducen esta agrupación, cuyo fin es ofrecer actividades de ocio adaptadas a personas con diferentes tipos y grados de discapacidad, tanto física como mental.
El objetivo por desarrollar es abarcar todo El Valle para defender los derechos de todas las personas susceptibles de estos servicios en los 6 municipios. También, mejorar su calidad de vida creando una comunidad más grande, y con más facilidades para desempeñar las actividades que permitan expandir la asociación.

Para ello, como asegura Ester, es necesario desarrollar un listado en cada municipio de personas con alguna discapacidad para que, a través de Servicios Sociales, puedan incluirse en la asociación y ser dotados de monitores para realizar las actividades.
Lo ideal, tal y como plantea la monitora, es conseguir subvenciones que mejoren la actual falta de recursos, así como medidas que reduzcan las barreras sociales y arquitectónicas para ellos.
Cabe recordar la necesaria labor de esta agrupación, en la que se desarrollan talleres de lectura, reconocimiento del dinero, motricidad, coordinación, habilidades sociales, y un sinfín de trabajos necesarios para el desarrollo personal de estas personas.

Foto: Ester Guillén

Ayora
ayora.revistalocal.es
Todas las noticias de Ayora en nuestra revista digital.

cofrentes.revistalocal.es

Semana de Los Mayores en Cofrentes

Octubre comenzó en Cofrentes con la celebración de la Semana de las personas mayores. Así, del 1 al 3 de octubre, se programaron una serie de actividades para el total disfrute de los veteranos de la localidad.

Como comunicaba el Ayuntamiento, las circunstancias por la pandemia han impedido organizar las actividades de todos los años. Sin embargo, la entidad se ha “reinventado y esforzado” para que los mayores cuenten con la celebración que se merecen, y este año, “más que nunca”.

Así, teniendo en cuenta las medidas sanitarias y el cuidado de los asistentes, el programa comenzaba, el día 1, con una ruta a pie a la fuente Butaya y almuerzo popular Cofrentino a la llegada. El día 2 se celebró un “Tributo a La Pantoja” con Arantxa Pons en el Salón de Actos del Ayuntamiento. El tercer y último día, se llevó a cabo una misa en honor al Mayor.

Este evento, desempeñado por el Ayuntamiento de Cofrentes, contó con la colaboración del Club de Atletismo y Montaña, Amas de Casa, Jubilados y Mayordomas de Cofrentes.

Época de concursos en Cofrentes

Cofrentes pone en marcha dos concursos, el VII Concurso de Fotografía, y el IX Concurso del melocotón.

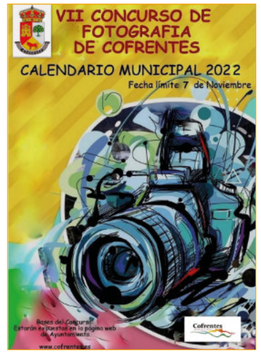

Respecto al primero de ellos, bajo el lema “¿Quieres ver publicada tu fotografía y que le demos difusión a tu trabajo?”, es posible inscribirse hasta el 7 de noviembre.
Respecto a la temática, las fotos deben representar a Cofrentes y su entorno, ya sean imágenes gastronómicas, de tradiciones o costumbres, o de patrimonio, entre otros.
El veredicto, el cual estará a cargo del personal del Ayuntamiento, se hará público el sábado 5 de diciembre a las 12:00h en el mismo.

En cuanto al concurso del melocotón, será posible la participación hasta el próximo 31 de octubre. En este caso, este certamen se destina a los melocotones de la variedad Cofrentes que se cultivan dentro del término municipal.

Asimismo, el criterio de valoración será el peso del melocotón, teniendo que estar en buen estado de maduración y sin síntomas de plagas o enfermedades.

Desde Turismo Cofrentes, aseguran que son cerca de 30 personas las que participan en estos concursos anualmente, pero insisten en que es importante que respeten las normas para que estos se realicen correctamente.
Por lo anterior, es imprescindible consultar las bases en la página del Ayuntamiento de la localidad, donde también se da ánimo a la población de Cofrentes para que participe en estos tradicionales concursos.

Fotos: Ayuntamiento de Cofrentes

Cofrentes
cofrentes.revistalocal.es
Todas las noticias de Cofrentes en nuestra revista digital.

cortesdepallas.revistalocal.es

XXI Concurso de Fotografía de Cortes de Pallás

Durante el mes de octubre se han recogido las fotos participantes en el XXI Concurso de Fotografía de Cortes de Pallás que se celebra desde hace dos décadas. El Concurso de Fotografía Turística y de Fotografía Antigua de Cortes de Pallás es una idea de su Cronista Oficial Miguel Aparici Navarro, amigo y compañero de viajes del escritor de turismo, fotógrafo y viajero Emilio Beüt Belenguer; fallecido en 1993, a los 90 años. El Ayuntamiento de Cortes de Pallás aprobó en el año 2000 el proyecto y lo dotó económicamente y posteriormente, también creó un premio a la mejor fotografía antigua.

Como todos los años, este concurso nace con el objetivo de capturar las imágenes más bellas de la localidad y mostrarlas a todos los vecinos y ciudadanos que visiten Cortes de Pallás. Las imágenes ganadoras obtendrán un premio, repartiéndose un total de 1.500€.

La temática es completamente libre siempre y cuando las imágenes se hayan tomado dentro del término municipal de Cortes de Pallás y cada participante ha podido presentar al concurso un máximo de 7 fotografías en soporte digital.
Los trabajos presentados se exponen en el Centro Social desde el 30 de octubre.

En cuanto a los premios son: fotografía turística, primer premio 600€, segundo premio 300 y tercer premio 150. Fotografía antigua: primer premio 300 y segundo premio 150€.

Fuente: Ayuntamiento

Cortes de Pallás
cortesdepallas.revistalocal.es
Todas las noticias de Cortes de Pallás en nuestra revista digital.

jalance.revistalocal.es

San Miguel, Fiesta Local en Jalance

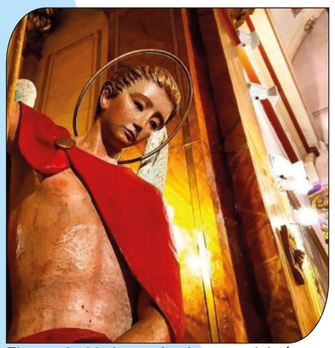

Foto: Evaristo García

El pasado 29 de septiembre se celebró en Jalance la festividad local de San Miguel, santo Patrón de la Parroquia de Jalance que otorga el nombre a la ermita San Miguel Arcángel de la localidad.

La programación abría las coplillas a San Miguel a las 6:00h, además de una obra de teatro, “A-güelos” por la tarde. También se celebró la Solemne Eucaristía en Honor a San Miguel Arcángel, Patrón de la Parroquia de Jalance que, según alega Turismo Jalance, estuvo acompañado por el Coro de Guitarras “San Miguel”.

En la mecánica dispuesta, los vecinos realizaron la tradicional peregrinación, en la cual, tras sacar al santo unos días antes de la ermita, se vuelve a llevar con la compañía de los devotos para realizar la eucaristía y la banda de música de la localidad acompañando a la comitiva. Tras esta, se hizo el reparto de los rolletes a los asistentes, algo que siempre se realiza en este día.

Se destaca que, después del evento, los rolletes se pusieron a la venta en la Oficina de Turismo de la localidad. Lo curioso es que, según nos han informado desde la misma, los rolletes se acabaron en seguida, lo que refleja la parte solidaria de toda la localidad.

Jalance
jalance.revistalocal.es
Todas las noticias de Jalance en nuestra revista digital.

Entrenamiento cognitivo para mayores en Jalance

El pasado 4 de octubre se inició, en el local de las Amas de Casa de Jalance, el taller de entrenamiento cognitivo, destinado a personas de a partir de 65 años que durará hasta mayo de 2022.

Julia Mínguez, monitora de estimulación cognitiva y responsable de este curso, nos cuenta que trabaja a diferentes niveles, aplicando tratamientos personalizados para atender a las necesidades de cada uno de los asistentes.
Entre otras, las actividades físicas desarrolladas son con cintas, pelotas, y gimnasia en general. Además, Julia estimula la parte cognitiva con ejercicios de crucigramas y matemáticas, entre muchas otras.

Si de algo hace hincapié la monitora, es de la necesaria realización de estos ejercicios. De ello destaca la época de la pandemia, en la que no fue posible llevar a cabo el taller, por lo que se encargó de redactar dosieres de ejercicios para cada uno de los asistentes al curso.
El objetivo era que no perdieran todo lo aprendido y ejercitado, ya que, como asegura la monitora de estimulación cognitiva, los resultados se hacen muy evidentes a lo largo del curso.

Foto: Julia Mínguez

jarafuel.revistalocal.es

“La Filarmónica” de Jarafuel, XVIII Campaña de Conciertos Musicales

El pasado sábado, 2 de octubre, la Sociedad Musical “La Filarmónica” de Jarafuel celebró su concierto dentro de la XVIII Campaña de Conciertos Musicales, programa promovido por la Federación de Sociedades Musicales en el territorio valenciano.

Por segundo año, este programa se ha llevado a cabo con la actuación de cada agrupación musical en su municipio, evitando el intercambio en otras localidades a causa de la pandemia.

En cuanto al contenido, el concierto se dividió en dos partes. La primera traía piezas como “La Morenica”, “Fiesta Taurina”, o la marcha mora “Caravana”, entre otras. En la segunda parte, “La Filarmónica” se guió por una marcha cristiana, “Capitanía Cides”, y más pasodobles como “Fidelidad” o Vicente Ruíz “El Soro”.

Este concierto confirma el buen hacer de la cultura en el pueblo de Jarafuel. Además, como asegura Vicente García, músico de la banda, los conciertos son actos muy seguidos por el municipio y que se celebran con todas las garantías de seguridad.

Próximamente, “La Filarmónica” espera poder celebrar sus Fiestas Patronales, el último fin de semana de noviembre, para seguir deleitando a su población con el ambiente festivo que desprende esta Sociedad Musical.

Jarafuel
jarafuel.revistalocal.es
Todas las noticias de Jarafuel en nuestra revista digital.

Cursos de formación para “El cuidado del cuidador” en el Valle

Los departamentos de Servicios Sociales de Atención Primaria de los municipios de Zarra, Teresa de Cofrentes, Jarafuel, Jalance, Cofrentes y Corte de Pallás, han llevado a cabo, de forma mancomunada, un proceso formativo para personas cuidadoras no profesionales de personas dependientes. La encargada de impartir parte de este módulo ha sido la coach motivacional Enri Sánchez.

En el caso de Jarafuel, este fue un punto de encuentro para las personas cuidadoras no profesionales del resto de municipios.

Como explica Enri Sánchez, estos cursos dan respuesta al necesario autocuidado de personas que están a cargo de otras dependientes, muchas veces sin preparación previa cuyo estado emocional puede derivar en frustración. De hecho, estos proponen herramientas para que los cuidadores tomen conciencia de su situación desde una perspectiva empática, comprensiva, además de incorporar ápices de humor, respeto, realidad y generosidad con ellos mismos para que puedan ser ayudados a través del asesoramiento de un profesional.

La coach destaca la respuesta positiva por parte de los asistentes, quienes se mostraron generosos para compartir experiencias y realistas con sus vivencias.

“La importancia de poner el foco en el cuidado propio, pues desde él podrán encontrar un bienestar generalizado”. Así concreta Enri el fin de su labor, con la que intenta cambiar y mejorar los hábitos de quienes priorizan el cuidado de otros. Como alega la coach, son sencillos cambios los que generan grandes beneficios, a los que se llegan con comunicación, constancia y perseverancia.

Foto: Enri Sánchez

teresadecofrentes.revistalocal.es

Campaña de Salud Pública en Teresa de Cofrentes

La Diputación de Valencia, a través del departamento de Bienestar Social, ha concedido una subvención a municipios de menos de veinte mil habitantes en base a la realización de un programa de Campañas de Salud Pública.

Teresa de Cofrentes ha sido una de las beneficiarias en una de las dos propuestas que integra el programa: Desratización, desinsectación y desinfección en edificios municipales y alcantarillado para el ejercicio de 2021. Así pues, el importe destinado a Teresa es de 1.111,06€, tal y como lo ha apuntado el Ayuntamiento de la localidad.

Además de la anterior, la Diputación también ha dispuesto la de control de vectores (moscas y mosquitos).

En este programa, la entidad, como ha dispuesto, tiene por objeto desarrollar campañas de prevención y fomento de la salud en los Ayuntamientos de localidades valencianas, “con la finalidad de contribuir a la mejora de la salud pública de sus habitantes”.

DIPUTACIÓ DE VALÈNCIA
Colze a colze amb els Ajuntaments

Fuente todas las fotos: Turismo Teresa de Cofrentes

Teresa de Cofrentes
teresadecofrentes.revistalocal.es
Todas las noticias de Teresa de Cofrentes en nuestra revista digital.

El “Futuro de Teresa de Cofrentes” en proceso

Teresa de Cofrentes se pone en marcha para la redacción del nuevo Plan Urbano de Acción Municipal (PUAM) de la localidad, que se prevé para 2023.

Este programa está dirigido por la empresa Fent Estudi, que como asegura Diana Jiménez, responsable de Turismo Teresa de Cofrentes, propone recopilar la información y opinión de los vecinos de Teresa para que se vean reflejados en la nueva redacción.

Los aspectos para tratar en la reunión de partida del programa, guiados por Fran Azorín y Eva Raga, fueron temas relevantes como: Gestión de recursos culturales y naturales, gestión de residuos, vivienda, actividades para el envejecimiento activo y la soledad de los mayores, atracción de familias y jóvenes al municipio, y la reactivación de actividades agrícolas y tradicionales, entre otros.

A esta reunión “de primer contacto” asistió el alcalde, Francisco Cebrián, como oyente, y cerca de 30 vecinos de la localidad, quienes pudieron expresar sus puntos de vista y plasmarlos como temas para el futuro Plan Urbano, los cuales se tendrán en cuenta para su realización.

Además, se ha dispuesto, en la página del Ayuntamiento, un cuestionario para que los vecinos aporten sus propuestas de manera anónima.

Como objetivo final de este primer encuentro, se pretende atender a las inquietudes y opiniones de los habitantes la localidad, para darles la debida importancia y gestionar de la mejor forma posible el nuevo PUAM de Teresa de Cofrentes.

zarra.revistalocal.es

Todo a punto para las labores del Taller de Empleo en Zarra

En un comunicado, la agrupación política Unidos por Zarra (UPZ), alienta a que el personal seleccionado en el Taller de Empleo de Zarra, comience cuanto antes los trabajos a realizar. La iniciativa parte del equipo de gobierno en el denominado “Taller de Empleo la Hoz de Zarra IV”, con 10 participantes en 1.220 horas (un año).

En conjunto, los módulos que componen este certificado de profesionalidad son: Operaciones Auxiliares de Acabados Rígidos y Urbanización, y Pavimentos y Albañilería de Urbanización.

Estas actividades consisten en la mejora del entorno de Zarra. El grupo político nombra ciertos enclaves como la carretera del campo de fútbol, el camino de la presa y zonas como el Rentón.

También, habla de la necesidad de llevar a cabo tareas de demolición de parte del cemento que cubre el camino que transcurre paralelo al cauce del río y zonas que necesitan ser sanadas por el exceso de vegetación. Además, el partido hace hincapié en las labores de mantenimiento de la Ruta Turística de la Hoz, representativa de Zarra y que necesita tareas de conservación.

Se destaca que esta formación está subvencionada por Labora y por el Ayuntamiento, en 241.358,40€ y 6.033,96€ respectivamente.

En su alegato, UPZ confía en no tener que esperar mucho para que el pueblo de Zarra adquiera “un lustre acorde a lo que nos merecemos”, como asegura la agrupación. Asimismo, se han despedido deseando a todos los trabajadores y trabajadoras “un trabajo brillante, lleno de satisfacciones personales por el trabajo bien hecho”.

Fuente: Agrupación UPZ

Feria de la Matanza renovada en Zarra

Del 29 de octubre al 1 de noviembre se celebra la tradicional Feria de la Matanza en Zarra. En esta ocasión se ha redistribuido el espacio, dando paso a una feria más grande y extensa, ocupando las plazas de arriba y de abajo para garantizar la seguridad de los asistentes.

Raúl Martínez, teniente de alcalde de la localidad y presidente de la Asociación de la Matanza, nos cuenta la gran muestra gastronómica de Zarra en este evento, en el que participan los comercios, además de hacer visible toda la artesanía con puntos de venta de productos artesanos zarrinos.

Además, se realizan numerosas actividades como son las visitas a la iglesia, bailes típicos o rutas de senderismo, entre otros. Raúl Martínez destaca la representación ficticia de la matanza del cerdo, elemento principal del evento.

El teniente de alcalde agradece la colaboración de toda la población en la decoración artesanal del municipio, a las empresas que colocan sus stands y, además, a todos los turistas que eligen pasar el puente de Todos los Santos en Zarra.

Fuente: Raúl Martínez

Zarra
zarra.revistalocal.es
Todas las noticias de Zarra en nuestra revista digital.

Regresa el "Espacio de mujeres" en Camporrobles.

Esta iniciativa, creada por primera vez en 2018, durante la anterior legislatura, regresa esta vez a Camporrobles con el nombre de "Poematerapia". Se trata de diferentes talleres que se llevarán a cabo de la mano de María Vigo, escritora local, y en los que las mujeres del municipio podrán reunirse para leer, redactar y comentar poemas.

Desde el Ayuntamiento se crea un espacio, normalmente en la biblioteca municipal, y que conforma un lugar y un momento de reunión de todas aquellas mujeres que quieran participar de esta actividad.

La vez anterior, como resultado de este proyecto, se creó un libro de recetas típicas del pueblo que luego fue difundido por toda la comarca. De esta manera, las creaciones que se lleven a cabo en estas actividades pueden ser patrocinadas, normalmente por parte del Ayuntamiento, y difundidas para que las personas puedan ser conocedoras de las labores que cada una de las mujeres realizan en estos tipos de talleres.

El Ayuntamiento gestiona de forma directa el servicio público de agua y alcantarillado de Camporrobles.

Desde el pasado día 1 de octubre de 2021, el Ayuntamiento de Camporrobles gestiona de forma directa el servicio público de abastecimiento de agua y alcantarillado del municipio.

Anteriormente, esta gestión estaba llevada a cabo por una empresa externa, finalizando su contrato en diciembre de 2018. Tras una votación por parte de la ciudadanía, se decidió la autogestión del servicio público de agua y alcantarillado por parte del Ayuntamiento. Sin embargo, el equipo de gobierno de ese momento consideró conveniente esperar a realizar el cambio hasta después de las elecciones municipales del 26 de mayo de 2019.

A día de hoy y tras un largo proceso de charlas y reuniones de la Comisión Especial del Agua del Ayuntamiento de Camporrobles, se apuesta por la gestión municipal directa como garantía de un servicio público, eficiente, de calidad, transparente, participativo, equitativo y social.

De todo este proceso ha salido consensuado el Reglamento regulador del Servicio Municipal de Agua Potable y Alcantarillado B.O.P. núm. 99 de 26 de mayo de 2021, la Ordenanza Fiscal reguladora de la tasa por el Servicio de Agua Potable B.O.P. núm. 144 de 28 de julio de 2021 y la Ordenanza Reguladora de vertidos de aguas residuales a la red de alcantarillado municipal B.O.P. núm. 147 de 2 de agosto de 2021.

Por ello, los vecinos tendrán una reducción en el recibo de más de un 4% en la cuota del servicio con un contador de 15 mm y más de un 9% en la cuota de conservación

"Itinerario ciclo-peatonal El Molón"

Desde la Diputación de Valencia, ya se ha puesto a información pública un nuevo proyecto que afecta directamente al municipio de Camporrobles.

Se trata de la construcción de una especie de carril tanto para bicicletas como para peatones que se creará desde las afueras de Camporrobles en dirección a El Molón, en paralelo a la carretera ya existente, y que permitirá acceder al paraje de esta manera mucho más sencilla y segura.

En este momento, Diputación ha hecho público el proyecto, pero se encuentra en fase de alegaciones durante 20 días. Y,

desde el Ayuntamiento de Camporrobles, informan que lo más probable es que el proyecto se pongo en marcha el próximo año. Un proyecto financiado en su totalidad por la Diputación de Valencia y que atiende a las demandas del Ayuntamiento del municipio.

XVII Jornada de puertas abiertas de Kelin

El pasado fin de semana, 16 y 17 de octubre, se celebró en Caudete de las Fuentes la XVII Jornada puertas abiertas Kelin.

La fiesta íbera que contó con visitas teatralizadas, demostraciones y talleres al poblado íbero de Kelin y a su colección museográfica, con el lema "¡A grandes males, grandes remedios!", demostrando que, incluso en el pasado, siempre hay un remedio para cualquier mal.

Guardando todas las medidas de seguridad, el poblado Kelin recibió a numerosos visitantes. Lo que fue la capital de la Comarca en la época íbera, es un símbolo de nuestro territorio y todavía es un sitio de investigación debido a su gran potencial.

Se conoce que vivían allí desde el siglo VII A.C. y tras la invasión de los romanos, el poblado se trasladó al actual Caudete de las Fuentes.

De esta manera, a lo largo de estas jornadas, se pudo conocer mucho mejor su forma de vida, sus costumbres y su cultura. Una oportunidad que sirve para, de alguna manera, conocer a nuestros antepasados y conocer un poco más de nuestra cultura que tan importante e interesante es, y de la que todavía queda mucho por descubrir.

Caudete de las Fuentes
caudetedelasfuentes.revistalocal.es
Todas las noticias de Caudete de las Fuentes en nuestra revista digital.

La bioplanta de Caudete - Centro de lucha biológica

La creciente preocupación por el medio ambiente y, además, por la salud humana, han ido aumentando el protagonismo de lo que se denomina como "lucha biológica". Una alternativa a la problemática que se da en la Comunidad Valenciana, lugar donde la agricultura obtiene un indudable peso. Este problema engloba, principalmente, el uso de productos fitosanitarios para combatir las plagas y enfermedades que afectan a los cultivos.

Sin embargo, dentro de nuestro territorio, la defensa a este problema está basada mayoritariamente en la introducción de fauna que actúa como depredadora de los insectos que atacan a las producciones y el uso de técnicas que no recurren a los productos químicos.

Muestra de ello la encontramos en Caudete de las Fuentes, donde se encuentran las instalaciones en las que se desarrolla la Técnica del Insecto Estéril (TIE) contra la plaga de la llamada mosca del Mediterráneo (Ceratitis capitata), afectando principalmente a los cítricos y frutales, de manera que la larva de esta mosca que se alimenta de la pulpa de las frutas deja dentro de ella todos sus excrementos.

La bioplanta de Caudete es la más grande de toda Europa dentro de esta especialidad, y la segunda más grande en todo el mundo. Siendo de esta manera un ejemplo tanto nacional como internacional, el propio presidente de la Generalitat, Ximo Puig, anunció durante el debate de política general en Les Corts un gran y ambicioso proyecto para convertir las instalaciones de Caudete de las Fuentes en el Centro Valenciano de Lucha Biológica.

De esta manera, se ampliará y desarrollará otras líneas de acción e investigación dentro de la lucha biológica abarcando otras plagas y enfermedades como la polilla de la viña, el cotonet, entre otros. dentro del término municipal.

Nueva "Aula del Mayor"

Próximamente se podrá encontrar un nuevo espacio en Caudete de las Fuentes destinado a los mayores del municipio.

Restaurada la antigua casa del médico y habilitada para ellos, todavía se encuentran amueblando el lugar. Pero de esta manera, el "aula del mayor" en Caudete supondrá un sitio de encuentro para las personas mayores. Un espacio en el que podrán realizar actividades para el envejecimiento activo, talleres de memoria, así como manualidades, pintura, charlas y numerosas actividades para su bienestar.

Totalmente equipado para llevar a cabo todas esas y muchas más actividades, el "aula del mayor" será un nuevo espacio destinado a todo aquel que quiera acudir a él para llevar a cabo numerosas actividades favoreciendo su salud y su bienestar.

Se reabren las Cuevas de la Garita

Chera abre las zonas menos peligrosas de las cuevas de la Garita tras la caída de vegetación.

Podrían adecuar el acceso para minusválidos.

Hace unos días visitó la localidad de Chera el Director General del Medio Natural y de Evaluación Ambiental, Benjamín Pérez, con el propósito de valorar la situación de las cuevas de la Garita después de la caída de vegetación que, a pesar de tratarse de algo natural y que suele ocurrir dadas las características de estas formaciones, causaron un deterioro notable a tan emblemático entorno.

Pérez, según indica el alcalde de Chera, Alejandro Portero, se comprometió a actuar en la zona para hacerla más segura mediante determinadas actuaciones. Tras la visita se indicó que se va a poner en manos de técnicos de conselleria y a diseñar un proyecto para garantizar la seguridad de los visitantes que se acerquen al paraje y posiblemente, adaptarlo para minusválidos, lo que sería toda una novedad en parajes de estas características.

Por otra parte, tras la reunión y visita de la zona afectada, decidieron abrir las zonas de menos peligro cerrando el acceso a las cuevas, para que los turistas y visitantes puedan contemplar la zona y recuperar, poco a poco, la normalidad en el lugar, posiblemente, más emblemática de la localidad.
El director general, acompañado por autoridades locales, también visitó la fuente Gabriel para comprobar in situ uno de los trabajos que ha realizado la brigada del Parque natural.

Chera
cortesdepallas.revistalocal.es
Todas las noticias de Chera en nuestra revista digital.

15.000 € para rehabilitación de fachadas

El Ayuntamiento de Chera destina 15.000 € para la rehabilitación de fachadas.

El Ayuntamiento de Chera aprobó, en sesión plenaria y por unanimidad las bases reguladoras y la convocatoria de concesión de ayudas económicas destinadas a la rehabilitación de fachadas y medianeras de viviendas en el municipio para este año 2021 hasta un total de 15.000 € al objeto de ajustarse a los presupuestos.

Es la primera vez que se incluye una partida de estas características en los presupuestos municipales, pero hasta que no se han publicado las bases no se ha puesto en marcha. Además, indican fuentes municipales como se está acabando el año, si sobrara dinero y como está previsto hacer lo propio el año que viene, se incluiría el remanente de este año.

La totalidad de la subvención a la que podrán optar los vecinos podrá alcanzar hasta un 50% del presupuesto de ejecución de la obra, eso sí, con un máximo de 2.000 euros. El plazo de presentación de solicitudes que comenzó el lunes 11 de octubre estará vigente hasta el 30 de diciembre de 2021.

Las mismas fuentes, en esta ocasión el alcalde de Chera, Alejandro Portero, indica que entre los objetivos se encuentra tratar de que haya homogeneidad en las construcciones de la localidad ya que en la actualidad se aprecia que cada fachada tiene un color distinto, otras viviendas están inacabadas u otras sin enlucir, por citar algunos ejemplos; *"queremos que no solo sea sino que parezca un pueblo"*.

ocicom
www.ocicom.es OCIO Y COMUNICACIONES DE TU CIUDAD S.L
revistalocal.es accesoonline.es localpoint.es entradaonline.es derequena.es

María Antonieta Gómez, premiada por la Diputación de Valencia

La Diputación de Valencia, a través del área de Igualdad que dirige Eli García, galardonó el pasado mes de octubre a 24 mujeres de las comarcas de La Serranía, La Hoya de Buñol-Chiva y Requena-Utiel por su importante contribución en el desarrollo económico, social y cultural del medio rural, aprovechando la celebración del día de la Mujer Rural el día 15 de octubre.

El reconocimiento se enmarca en el programa "Hacemos que las mujeres cuenten", una iniciativa del área provincial de Igualdad en colaboración con ayuntamientos, entidades locales y la Federación de Asociaciones de Mujeres Rurales (FADEMUR).

La presidenta de FADEMUR, Regina Campos, avanzó que esta primera edición de los premios es sólo "el inicio de un programa que quiere extenderse por otras comarcas de interior", al tiempo que ha destacado el enorme valor de los galardones ya que a las premiadas "las han elegido sus vecinas y vecinos".

El Ayuntamiento de Fuenterrobles, por su parte, pudo asistir a este acto ya que, entre las premiadas, se encontraba María Antonieta Gómez (Toni Gómez Pérez), la profesora de la Rondalla y Coro de Fuenterrobles, "la mujer que consiguió liderar un proyecto por el que muchas generaciones de vecinos y vecinas de Fuenterrobles tuvieron el gusto de pasar", exponen desde el Ayuntamiento.

Desde el municipio dan la enhorabuena a María Antonieta, "por este merecido galardón y por representar a tantas mujeres del ámbito rural que desde el anonimato hacen y sobre todo han hecho posible en los pueblos que la vida de todos y todas sea un poco más fácil".

Fuenterrobles
fuenterrobles.revistalocal.es
Todas las noticias de Fuenterrobles en nuestra revista digital.

Fotos: Ayuntamiento

Jornada "Rutas Culturales"

El pasado sábado 16 de octubre se llevó a cabo en Fuenterrobles la Jornada "Rutas Culturales".

Se trata de una iniciativa que se realizó gracias a las Asociación del municipio "Amigos del Museo de Fuenterrobles" y que consistió en una actividad de senderismo cultural por el paraje de la Peladilla.

Gracias a los guías y grandes conocedores del entorno Gema y Nacho, se pudo conocer más sobre la historia de Fuenterrobles, sus rutas y su entorno rural. Además, de la mano de Jesica Martínez, los participantes de las jornadas pudieron adentrarse en la historia del asentamiento íbero de la zona.

El X Congreso de Historia Comarcal se centrará en la mujer

Del 12 al 14 de noviembre se celebrará el X Congreso de Historia Comarcal bajo el título: "La mujer en la comarca: pasado, presente y futuro" y las charlas se celebrarán en Requena, San Antonio y La Torre de Utiel.

El congreso se inaugurará el viernes 12 a las 17 horas en el salón de actos del Espacio Cultural Feliciano Antonio Yeves de Requena. Si no hay novedades o cambios de última hora se iniciará con una ponencia; El Género en circulación: nuevas perspectivas sobre Mujeres e Historia y continuará con varias comunicaciones tales como Mujeres en época romana a través de la epigrafía en la Meseta de Requena-Utiel, ¿Quién hay tras las manos que trabajan? Reflexiones acerca de Género y la cultura material del pasado, Mujeres en la frontera. Moriscas y judeoconversas en Requena, Criadas de la Serranía de Cuenca y Albarracín en la Requena del siglo XVIII y La educación de la mujer al final del siglo XIX.

El sábado en San Antonio, se iniciará con una ponencia y la proyección del documental "Nosotras las mujeres: una aportación imprescindible al mundo rural" y después varias comunicaciones, sesión moderada por Dª Yolanda Hernández Soriano, miembro del CER y redactora de esta casa. Entre las comunicaciones están, Arqueólogas entre viñedos, La mujer: la enología y el vino y otras diez comunicaciones más. El congreso, que organiza el CER y el Ayuntamiento de Requena, finalizará el domingo en La Torre de Utiel con varias comunicaciones y una visita guiada.

Cruz de Plata de la orden del Mérito Civil al capitán Bermejo

El M.I Ayuntamiento de requena pide por unanimidad la concesión de la Cruz de Plata de la Orden del Mérito Civil al capitán Bermejo.

Accede al mando el capitán Juan Carlos Pérez López.

Había un punto, abordado en la sesión plenaria ordinaria del mes de octubre que tenía como objeto aprobar, si procedía, la propuesta de concesión de la Cruz de Plata de la Orden del Mérito Civil, al capitán de la guardia civil de Requena D. Juan Bermejo. Fue aprobado por unanimidad.
Han sido ocho años de entrega total a Requena, ocho años de trabajo más allá del deber para comandar la Benemérita desde el puesto principal. Sus dotes de mando y liderato se dieron a conocer desde el minuto uno de hacerse cargo de los hombres y mujeres de la Guardia Civil en la zona y tal como reconocían los concejales de los distintos partidos con representación, ha sido un capitán muy accesible y cercano a todas las personas.

Los concejales consideraron al capitán Bermejo "un requenense más", siempre dispuesto a participar en cuantos eventos se requería su presencia, sin que supusiera en ningún momento dejar de llevar adelante y con firmeza las líneas clave de actuación del Cuerpo.

La Orden del Mérito Civil fue instituida por el Rey Alfonso XIII, por Real Decreto en 1926, para premiar "las virtudes cívicas de los funcionarios al servicio del Estado, así como los servicios extraordinarios de los ciudadanos españoles y extranjeros en el bien de la Nación", de hecho ahora, es el Ministerio de Asuntos Exteriores el que debe dar el visto bueno.

Pilotos del todo el mundo se forman en el Aeródoromo de El Rebollar

Pilotos de todo el mundo se forman, practican y adquieren experiencia en el Aeródromo de El Rebollar en Requena.

Llegan a realizar sus prácticas de casi la totalidad de los continentes.

El Aeródromo de El Rebollar, en Requena, realiza habitualmente varias actividades como exhibiciones aéreas, rutas para aviones o avionetas clásicas y formación para incipientes pilotos. De hecho en ese aeródromo se forman pilotos, no solo de España, sino de numerosos países de todo el mundo a pesar del Covid, como desde Maldivas, Kazajistán, Méjico, Tanzania, de oriente y por supuesto europeos.

Estas instalaciones están preparadas para ofrecer una contundente relación precio y calidad de servicio para la aviación deportiva y general, tanto si su avión se encuentra en sus instalaciones como si llega de otro lugar del planeta. De hecho se trata del único habilitado para la aviación general de la provincia de Valencia junto con Manises. Pero además es sede de escuela de pilotos comerciales y deportivos y cuenta con el único taller de aviación autorizado de la Comunidad Valenciana, además de ser la sede de extinción de incendios forestales de la zona de la Generalidad Valenciana.

Sobre todo los fines de semana cuentan con mucha actividad de pilotos deportivos y aficionados en sus instalaciones, para ello cuentan con servicios adicionales como la posibilidad de que los pilotos puedan pasar la noche allí, con servicio de restaurante incluido.

El gerente de las instalaciones, Santiago Martí, explica que se trata de un aeródromo "muy popular por las condiciones meteorológicas para pilotos de todo el mundo porque, entre otras cosas, pueden volar todos los días".

Requena presenta una ponencia en el XII Congreso del Camino de Santiago

Los responsables de la Asociación Jacobea de Requena presentaron este pasado mes de octubre en el Auditorio de la ONCE de Madrid una ponencia con la historia del Camino de Santiago a su paso por Requena.

Al congreso, este año Jacobeo, asistieron los más prestigiosos expertos mundiales sobre este histórico recorrido que ha unido a los fieles cristianos de todo el mundo en su afán de recorrerlo hasta llegar a la catedral, procedentes de distintos puntos del mundo, uno de ellos, Requena.

Requena, que cuenta con un albergue para los peregrinos que recorren el camino de la lana, como se le llama al camino a su paso por estas tierras y que prácticamente todo el año cuenta con usuarios del mismo, atesora algunos vestigios antiguos del citado recorrido, como el capitel de la cruz de la Fuencaliente, en el que se encuentra tallada una vieira, símbolo de los peregrinos, como también en el casco histórico de La Villa como una magnifica estatua de Santiago peregrino en la fachada de la Iglesia de Santa María, declarada monumento nacional, además en la misma iglesia en la capilla del Rosario existió una tabla representando a Santiago matamoros patrón de los caballeros de la nómina del Rey.

En la ponencia de los jacobeos requenenses, encabezados por Vicente Tarín, se dieron a conocer los trabajos de investigación que se han realizado para evidenciar el gran tránsito de peregrinos por la vía Valencia-Requena-Cuenca-Burgos, *"y como probablemente la más utilizada para aquellos que iniciaban su andadura en Valencia hasta la tumba del Apóstol, ya que esta fue la más segura y con la conexión más rápida al camino Francés"*, explican.

Fernando Martínez presenta su primera novela

El requenense Fernando Martínez Relanzón, ha publicado su primera novela; Alcázar, héroes de un Dios olvidado. Recientemente realizó la presentación de la misma en Toledo y en Valencia, en la Real Academia de Cultura Valenciana.

Se trata de una historia que plasma los sentimientos humanos de un grupo dispar de personas, en un momento histórico y único de guerra, como fue el asedio del Alcázar toledano. La presentación oficial en Toledo se llevó a cabo coincidiendo con el 85 aniversario del fin del asedio.

Para poder realizar su trabajo, Martínez, ha tenido que documentarse en profundidad sobre los hechos acaecidos, de hecho ha estado más de siete años realizando dicha tarea y desplazándose a Toledo y Madrid para conseguir la información necesaria para elaborar lo que él califica como novela histórica. En los desplazamientos aprovechaba para hablar con supervivientes o hijos de supervivientes del asedio.

Fernando Martínez explica que, "*he intentado ser políticamente correcto, porque lo que trato es expresar las pasiones que van dentro de la gente; odio, rencor, desprecio…"*

La opera prima del requenense puede encontrarse en internet, aunque su intención es que pueda adquirirse personalmente en librerías de Requena o de la comarca, en breve.

Taller de iniciación a la Orientación Deportiva

Los días 5 y 6 de noviembre Requena acoge el I Taller de iniciación a la Orientación Deportiva
Requena y la pedanía de La Portera ya han acogido varias pruebas en años anteriores.

Se trata de una modalidad deportiva; el deporte de orientación, que cada año suma más adeptos entre los que no sólo se encuentran deportistas, sino también amantes de la naturaleza dado que este deporte está directamente relacionado con los montes, montañas, valles y la naturaleza en general, además de la práctica física que conlleva.

El taller se llevará a cabo bajo el lema "Pierde el miedo a perderte", es más tanto novatos como expertos, disfrutan de un reto como el que supone enfrentarse a un recorrido por el bosque con la única ayuda de un mapa y una brújula para que se accionen cuerpo y mente, lo que requiere de una buena preparación física y unos conocimientos técnicos que hagan del mapa una herramienta perfectamente legible, capaz de hacerte navegar con seguridad y finalizar el recorrido con éxito.

Por todo ello el club Deportivo de Orientación de Requena y la Concejalía de Deportes ofrecen esta propuesta formativa progresiva mediante la organización de varios talleres de carácter teórico-práctico para todos aquellos interesados en iniciarse en este fascinante mundo de la interpretación de mapas y del Deporte de Orientación.

Rosalía Molina Galardonada en el día de las mujeres rurales de Castilla La Mancha

La requenense Rosalía Molina galardonada en el día de las mujeres rurales de Castilla La Mancha.

La localidad conquense de Belmonte acogió a mediados de octubre los actos institucionales de conmemoración del Día de las Mujeres Rurales, con el objetivo de dar visibilidad a las mujeres del medio rural. La requenense Rosalía Molina Cano, fue una de las galardonadas.

En el acto se reconoció la labor de seis mujeres del medio rural como símbolo de que en dicho entorno también se puede desarrollar los negocios, tener oportunidades de trabajar y educar a los hijos teniendo buena calidad de vida.

Rosalía Molina es la gerente y enóloga de la Bodega Altolandón, situada en la localidad conquense de Landete. Puso en marcha su proyecto junto a su marido en el año 1998.

Es madre de tres hijos, que se han criado entre viñedos, lagares y barricas, lo que realza más, si cabe, la dificultad de ser empresaria y madre a tiempo completo para ambas dedicaciones. Molina explica que *"si lo miro con perspectiva de pasado, ahora sería incapaz porque en ese momento tiras hacia adelante sin pensarlo y punto, pero no tienes muchas ayudas y tienes que seguir, como hicieron nuestras madres"*. En cualquier caso reconoce que fue un acto muy emotivo y motivador.

Festival de Teatro Amateur de la Comunidad Valenciana 2021

El Festival de Teatro Amateur de la Comunidad Valenciana, Requena 2021, contó con una fantástica acogida del público

En septiembre se celebró, con notable éxito, el Festival de Teatro Amateur de la Comunidad Valenciana, Requena 2021, organizado por la CAT Arrabal-Teatro, tras no poder realizarse en el mes de enero pasado por la pandemia. Todas las representación, "a pesar de los tiempos que corren, contaron con numerosa afluencia de público", indica José Luis Prieto, presidente de CAT.

Se trata de la muestra de teatro federada más veterana y además, la pionera en este tipo de eventos y que tiene un estilo bien definido ya que no hay premios para los grupos participantes, aunque sí alguna pequeña compensación económica básicamente para que puedan hacer frente a los desplazamientos y aún así tuvieron 16 ofertas de grupos de la Comunidad Valenciana para participar en el mismo, de hecho, en esta ocasión las tres provincias valencianas estuvieron presentes en el escenario.

Siempre participan cuatro obras; tres seleccionadas por un jurado de entre todas las presentadas y como colofón la de los anfitriones, que este año correspondió, tras el preestreno el año pasado en el García Berlanga de San Antonio, a Florecerán de Azul, siendo su estreno mundial.
También participó la Asociación Teatro Catral de Alicante, el grupo Stres de Quatre de Valencia y Los Amigos del Teatro de Castellón.

Territorio Bobal propone la declaración de paisaje agrícola de la zona al SIPAM

Territorio Bobal presentará una propuesta para la declaración del paisaje agrícola de la zona al SIPAM

Trabajan para poner en valor "El vino en Iberia" entre otros proyectos.

Territorio Bobal presentará una propuesta para la declaración del paisaje agrícola de la zona al SIPAM, Sistemas Importantes del Patrimonio Agrícola Mundial.
Territorio Bobal trabaja de forma activa tanto con la FAO como con la UNESCO dado que son perfectamente compatibles, indican desde Territorio Bobal, para lograr vertebrar y poner en valor el área del interior, así como con la Conselleria de Cultura, que es quien finalmente debe presentar proyectos o candidaturas.

Uno de sus proyectos estrella es "El Vino en Iberia", en el que trabajan desde Territorio Bobal con el objetivo de que la UNESCO declare Patrimonio de la Humanidad los lagares rupestres de época ibérica ubicados en nuestra comarca y más concretamente en Requena ya que de ser reconocido sería un elemento central en la tarea de revalorizar la cultura vitivinícola de la comarca.

Pero los proyectos en los que trabajan aglutinan más áreas tales como La arquitectura del vino, La arqueología del vino, Los sabores de la viña, El territorio y su paisaje o la variedad de uva bobal.

Tierra Bobal
Donde el bosque abraza al viñedo

dsae
consultoría empresarial
Avd. General Pereyra, 39, 46340 Requena
Telf: 669 072 169 - 962 305 609
info@dsae.es

TU PUBLICIDAD AQUÍ
REVISTA DIGITAL
iv.revistalocal interior valencia
REVISTA IMPRESA
más información en
info@ocicom.es // +34 960 053 574

Ruta senderista por Siete Aguas

Siete Aguas formará parte de la ruta senderista que transcurrirá por los municipios de la hoya.

Se pondrá en marcha una ruta para realizarla tanto a pie como en bicicleta que unirá los 12 municipios de la Hoya.

Todo indica que pronto se convertirá en realidad un deseo de grupos y personas que sienten pasión por el senderismo y que ven en la comarca de la Hoya de Buñol-Chiva un espacio único en el que disfrutar de la naturaleza y de una actividad tan saludable, más aún en el contexto sanitario ocasionado por la pandemia.

Así que, dentro del Plan de Gobernanza Turística de la Hoya, auspiciado por la mancomunidad, está previsto crear una red de rutas senderistas que comuniquen los doce municipios en diversos itinerarios, así como la creación de una red de ciclo turismo que permita al viajero en bicicleta recorrer la mancomunidad en tres o cuatro días visitando los lugares de interés cultural, natural y gastronómico.

Además de para los habitantes de la zona, esta iniciativa supondrá una oportunidad para personas de otras comarcas, con los beneficios para el comercio y la actividad económica turística que ello comporta.
Hay veinte acciones en el Plan de Gobernanza y Dinamización Turística de la Mancomunidad Hoya de Buñol, un instrumento que recoge las bases de la estrategia turística a nivel para la comarca y en la que la localidad de Siete Aguas está incluida.

Siete Aguas, un paseo por la historia

Siete Aguas señalizará la ruta histórica del municipio mediante hitos con carteles explicativos.

Siete Aguas es una localidad rica en acontecimientos históricos, entre otras cosas porque era una población fronteriza. De momento se han colocado una serie de hitos donde se instalarán unos paneles con retazos de partes de la historia y hechos que acontecieron en cada lugar, por ejemplo las puertas y pasajes fronterizos.

Esta señalización de las zonas con historia antigua surge del Plan de Gobernanza Turística de la Mancomunidad de la Hoya de Buñol-Chiva, de hecho el pasado día 9 de octubre se llevó a cabo un press trip; un encuentro con blogueros y revistas de viajes para dar a conocer y promover dicha comarca como destino turístico, ya que cuenta con interesantes lugares para llevar a cabo escapadas u otras actividades turísticas.

En esta ocasión el programa del press trip incluía un día entero para que los participantes conocieran los principales atractivos turísticos de La comarca como la gastronomía típica, la enología de la zona, el rico patrimonio cultural, la historia de los doce municipios que la componen, las numerosas rutas senderistas o los parajes que encierran una gran riqueza natural, con rincones de gran belleza.

Se aprueba la Ordenanza Reguladora de vertido de purines

El pasado mes de septiembre se aprobó en pleno una nueva ordenanza que servirá para legislar el vertido de purines en el municipio.

Se trata de compaginar la acción tanto de agricultores como de ganaderos, ya que por la zona se pueden encontrar numerosas granjas y tierras de cultivo. No va en contra de la actividad agrícola ni ganadera, pero sí es una manera de que las cosas funcionen dentro de ese ámbito y no haya problemas.
Desde el Ayuntamiento se explica que no se trata de limitar los derechos de agricultores y ganaderos, sino de proteger a los vecinos y a los acuíferos, a la reserva natural del territorio, para que el mal uso de los purines no cause daño ni a corto ni a largo plazo.

En estos momentos el proyecto se encuentra en un plazo de alegaciones en el que se pueden hacer aportaciones para enriquecer el documento o, por lo contrario, retirar información, hasta el día 13 de noviembre.

Se regula la tasa por el uso de edificios municipales en Sinarcas

Debido a la diversidad de edificios municipales que se pueden encontrar en el municipio, desde el Ayuntamiento de Sinarcas se ha regulado una tasa por el uso de estos espacios.

Tanto el Salón Cultural Polivalente, como el antiguo matadero de corderos y cerdos, que se ha rehabilitado, son espacios municipales de los que pueden disfrutar todos los vecinos de Sinarcas. Sin embargo, hay que pagar por ello ya que, como bien explica la alcaldesa de Sinarcas, María José Ramírez "no habría regulación ni orden, estaría todos los días lleno".

Ya que existen diferentes espacios que tienen usos multidisciplinares, deben utilizarse con un compromiso y una seguridad, no se utiliza esta tasa con un fin recaudatorio, sino para establecer una regulación y un orden dentro del ámbito del uso privado.

También cabe destacar que, por otra parte, las actividades culturales que las asociaciones y entidades celebran en estos espacios se llevan a cabo de manera gratuita.

La presencia de la Mujer Rural en Sinarcas

Desde el Ayuntamiento de Sinarcas, y tras la celebración del día de la Mujer Rural el pasado 15 de octubre, exponen los diferentes intereses que tienen al respecto y estos se encuentran alineados con la igualdad y las necesidades de las mujeres, en especial en el medio rural.

Según datos de Naciones Unidas, las mujeres rurales suponen la cuarta parte de la población mundial. Sin embargo, y en especial las mujeres campesinas sufren de manera desproporcional los múltiples aspectos de la pobreza y "pese a ser tan productivas y buenas gestoras como sus homólogos masculinos, no disponen del mismo acceso a la tierra, créditos, materiales agrícolas, mercados o cadenas de productos cultivados de alto valor. Tampoco disfrutan de un acceso equitativo a servicios públicos, como la educación y la asistencia sanitaria, ni a infraestructuras, como el agua y saneamiento", señala ONU Mujeres.

Son por estas y muchas otras razones por las que los diferentes municipios de nuestra comarca, en los que prevalece el medio rural y, por consiguiente, es habitado por infinidad de mujeres, se vuelcan en la lucha contra esta desigualdad.

Muchas de estas mujeres también son amas de casa y su presencia tampoco es reconocida, aunque asientan población y, desde Sinarcas quieren mejorar esa relación entre estas mujeres y le medio rural, protegiendo sobre todo lo que engloba al tema de la despoblación.

En resumen, desde el Ayuntamiento de Sinarcas, apoyan la figura de la mujer rural, y alinean sus intereses a la igualdad y a las necesidades de estas mujeres.

Sinarcas
sinarcas.revistalocal.es
Todas las revistas de Sinarcas en nuestra revista digital.

Departamento de Salud de Requena

El Área de Salud número 8 de la Comunidad Valenciana, la de Requena, ha vacunado contra el Covid-19 a 39.500 personas

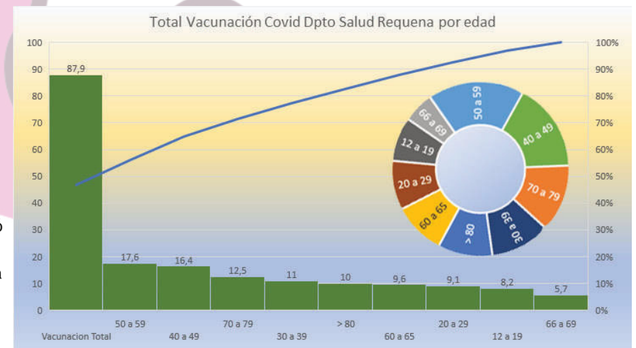

De un total de casi 45.000 personas del área de salud número 8, la que corresponde a Requena y su comarca e incluye a la del Valle de Ayora-Cofrentes, han pasado por el centro de vacunación más de 39.000 personas en edad de vacunar, esto es; personas con 12 años cumplidos en adelante.

En la actualidad el centro de vacunación, que se ubicó en el Recinto Ferial Multifuncional de Requena, permanece sin actividad. En plenos picos de pandemia fue hasta allí donde se fueron desplazando las personas a vacunar desde todos los puntos del área en una operación *casi quirúrgica* de coordinación, tanto por volumen de personas y edades como de llegada y distribución de dosis de vacunas. Todo un reto para el personal sanitario que cumplió con creces a la hora de llevar adelante la tarea no sólo de vacunación, sino de atención, realización de pruebas PCR y, en su caso, cuidados hospitalarios.

La última semana de octubre comenzó la campaña de vacunación de la gripe y al mismo tiempo la inoculación de la 3ª dosis de la vacuna contra el Covid-19 a personas de más de 70 años; cada persona de estas características tiene la posibilidad de elegir; poner ambas vacunas, gripe y Covid, o sólo la de la gripe o sólo la tercera dosis de la vacuna Covid. En cualquier caso ambas vacunas; gripe y Covid, se pondrán en los distintos centros de salud del área.

En 2020 los sanitarios se encontraron ante un problema logístico prácticamente sin precedentes; no había suficientes UCIS en el Hospital General de Requena para dar cobertura al número de pacientes afectados…, pero lo solventaron con eficacia y en la actualidad, a finales de octubre, no se registraba ningún hospitalizado por Covid-19 en el Hospital General de Requena.
El Director Médico de Atención Primaria del Área, el doctor Rafael Ochando, explica que *"se dieron momentos duros,* (entre otros cuando el ejército tubo que montar unas tiendas de campaña para aliviar la carga de pacientes del hospital), *pero todo el personal estuvo a la altura"*.

Pese a los datos tan positivos de vacunación en el Departamento de Salud de Requena **nos encontramos en una zona de Riesgo Medio al situar la Tasa de incidencia de PCR+ a 14 días en 55.18,** algo superior a la media de la CV que se sitúa en 35.78 en la zona de Riesgo Bajo.

Al comparar estos datos con la misma fecha del mes anterior podemos observar que **la Tasa de Incidencia ha subido de 26.57 (Nueva Normalidad) a 55.18 (Tasa de Riesgo Medio),** quizás influenciados por la bajada de las medidas aplicadas en la lucha contra el Covid y la celebración de varias festividades que nos han lanzado a la calle. La subida de nuevos positivos se ha producido en las poblaciones de más habitantes, Ayora ha subido de una TI de 56.48 a 225.90, utiel de una tasa de 17.34 a 78.05 y Requena de 9.87 a 19.75.

En términos absolutos en la Comunidad Valenciana el 10.11% de la población ha sido positivo en las pruebas Covid mientras que en el Dpto de Salud de Requena la cifra ha alcanzado el 11.34%. En los datos de mortalidad la C.V. se sitúa en un 0.15% y en el Dpto de Salud de Requena hemos llegado al 0.30% (148 personas fallecidas).

POBLACION	censo 2019	17/10/2021	17/10/2021		17/10/2021	
	gva	PCR +	PCR+ 14 DiAS	TASA	FALLECIDOS	TASA
Ayora	5.312	581	12	225,90	12	225,90
Benagéber	190	20	0	-	0	-
Camporrobles	1.191	111	0	-	0	-
Caudete de las Fuentes	700	125	0	-	2	285,71
Chera	474	50	0	-	0	-
Cofrentes	1.130	99	0	-	3	265,49
Cortes de Pallás	814	59	0	-	1	122,85
Fuenterrobles	682	67	0	-	1	146,63
Jalance	830	132	0	-	14	1.686,75
Jarafuel	754	42	0	-	5	663,13
Requena	20.254	2.457	4	19,75	59	291,30
Siete Aguas	1.154	73	0	-	0	-
Sinarcas	1.125	60	1	88,89	1	88,89
Teresa de Cofrentes	636	44	1	157,23	4	628,93
Utiel	11.531	1432	9	78,05	43	372,91
Venta del Moro	1.207	115	0	-	1	82,85
Villargordo del Cabriel	589	67	0	-	2	339,56
Zarra	359	16	0	-	0	-
Dpto Salud Requena	48.932	5.550	27	55,18	148	302,46
C Valenciana	5.067.031	512.475	1.813	35,78	7.820	154,33

Indicadores para la valoración del riesgo

Según el documento de Actuaciones de respuesta coordinada para el control de la transmisión de COVID-19

Indicador	Nueva normalidad	Riesgo Bajo	Riesgo Medio	Riesgo Alto	Riesgo Extremo
BLOQUE I: Evaluación del nivel de transmisión					
Incidencia acumulada de casos diagnosticados en 14 días	≤25	>25 a ≤50	>50 a ≤150	>150 a ≤250	>250
Incidencia acumulada de casos diagnosticados en 7 días	≤10	>10 a ≤25	>25 a ≤75	>75-≤125	>125
Incidencia acumulada de casos de más de 65 años diagnosticados en 14 días	≤20	>20 a ≤50	>50 a ≤100	>100 a ≤150	>150
Incidencia acumulada de casos de más de 65 años diagnosticados en 7 días	≤10	>10 a ≤25	>25 a ≤50	>50 a ≤75	>75
Positividad global de las pruebas diagnósticas por semana	≤4%	>4% a ≤7%	>7% a ≤10%	>10% a ≤15%	>15%
Porcentaje de casos con trazabilidad	>80%	≤80% a >65%	≤65% a >20%	≤50% a >30%	≤30%
BLOQUE II: Nivel de utilización de servicios asistenciales por COVID-19					
Ocupación de camas de hospitalización por casos de COVID-19	≤2%	>2% a ≤5%	>5% a ≤10%	>10% a ≤15%	>15%
Ocupación de camas de cuidados críticos por casos de COVID-19	≤5%	>5% a ≤10%	>10% a ≤15%	>15% a <25%	>25%

Tabla: RTVE.es • Fuente: Ministerio de Sanidad • Creado con Datawrapper

Foto: Sergio Ramos

"El patrimonio contra las cuerdas"

El pasado lunes 18 de octubre se inauguró en la Casa de Cultura de Utiel la exposición "El patrimonio contra las cuerdas", un proyecto organizado por la Federación de Institutos Locales y Comarcales del País Valenciano (FEDINESPV) y en colaboración con los centros de estudios asociados, en la cual participa la asociación Cultural Serratilla de Utiel. Hasta el momento, la exposición ha contado con la participación de doce centros de estudios.

"El patrimonio contra las cuerdas" es una exposición itinerante, que ya fue inaugurada en diciembre de 2020 en el Castillo de Alaquàs, sede de dicha Federación y su principal objetivo es el de reivindicar y dar a conocer la labor que están llevando a cabo estos centros de estudios locales y comarcales, bajo la coordinación del FEDINESPV, además de denunciar públicamente la situación en que se encuentran algunos elementos patrimoniales materiales, inmateriales o etnográficos, que están en grave peligro de destrucción o desaparición.

En el caso de Utiel, se han seleccionado y propuesto para esta exposición, por una parte, como elementos patrimoniales de tipo material: el edificio del histórico Salón Pérez, el campo de aviación republicano de Utiel, cuyas instalaciones están sufriendo un progresivo y acelerado deterioro. Y, por otra parte, como elemento de patrimonio inmaterial la elaboración artesana del alajú, cuya tradición no está siendo continuada por las nuevas generaciones. Además,

como patrimonio natural se ha elegido el nacimiento y cauce del río Magro, muy degradado en algunos tramos.

Por desgracia, no son los únicos elementos patrimoniales que están en peligro, solo son algunos de ellos. Por ello, esta exposición debe servir para alertar sobre el peligro que existe dentro de nuestro patrimonio cultural e histórico, y la necesidad de afrontar su recuperación de manera urgente, antes de que sea demasiado tarde.

La Plaza de Toros de Utiel, objeto de debate

La actual situación del edificio de la Plaza de Toros de Utiel ha creado un debate entre el Ayuntamiento del municipio y la Sociedad Taurina "La Utielana".
Por esta razón, la Sociedad Taurina ha elaborado un comunicado exponiendo su posición al respecto y explicando las diferentes razones por las que se ha llegado a este punto.

"La Utielana" es una Sociedad fundada en el año 1857 con motivo de la creación de una plaza de toros para el municipio de Utiel. Es por ello, que la Sociedad es la propietaria de la Plaza, junto con los terrenos adyacentes. Desde la creación del edificio, su uso ha sido público, principalmente por parte del Ayuntamiento. Por ello, en el año 1992, se firmó un convenio aprobado en Pleno y firmado por protocolo notarial por el que la Sociedad Taurina cedía el uso de la plaza y sus terrenos al Ayuntamiento a cambio de un alquiler mensual. Además de la obligación de llevar a cabo por parte del consistorio las obras de mantenimiento del edificio durante el periodo de cesión. En la actualidad, este convenio está en vigor hasta el año 2038.

En el mes de abril del pasado año 2020, debido a una tormenta, se produjeron importantes daños en parte de la cubierta del edificio. Es por ello, que la Sociedad presentó un escrito al Ayuntamiento en agosto pidiendo que esos daños se reparasen para que no fueran a más. En septiembre, el Ayuntamiento se opone a este escrito. A partir de aquí, la comunicación entre ambas corporaciones se lleva a cabo mediante un abogado. Tras varias negociaciones y sin llegar a ningún acuerdo, la Sociedad Taurina ha recurrido al Defensor del Pueblo, el cual ha admitido la reclamación.

El debate, en resumen, gira en torno a la solución del deterioro de una parte de la Plaza de Toros de Utiel. De esta manera, ambas partes se encuentran en un punto en el que no se llega a un acuerdo que cumpla los compromisos existentes y legalmente asumidos.

La Unión Musical Utielana celebrará su semana cultural del 20 al 27 de noviembre

La Unión Musical Utielana celebrará su semana cultural del 20 al 27 de noviembre, en honor a Santa Cecilia, la patrona de los músicos. A lo largo de esta semana se llevarán a cabo numerosas actividades: el sábado 20 será la Banda Sinfónica la que abrirá esta semana cultural ofreciendo un concierto en el Teatro de Utiel. Del 22 al 26, de lunes a viernes, habrá actuaciones todas las tardes: Banda Juvenil, Orquesta, grupos de cámara, Banda de Educandos y diferentes grupos musicales. El sábado 27 es cuando se celebrará la misa en honor a Santa Cecilia y el posterior pasa calles. Finalmente, se realizará una cena de gala y confraternidad para todos los músicos.
De esta manera, la Unión Musical Utielana tiene preparada una semana llena de eventos y actividades que conformará la celebración de su patrona, Santa Cecilia.
Además de todo ello, hemos podido hablar con Luis Almonacid, presidente de la Unión Musical, y nos ha contado las novedades que tiene la UMU.
Por una parte, la creación de una Escuela de Música. Comenzará a partir de noviembre y se impartirá tanto lenguaje musical como el instrumento elegido. Se trata de una iniciación a la música, una primera toma de contacto accesible para todas las personas, tanto niños como adultos. A partir de ahí, el acceso al Conservatorio puede ser menos complicado, o si se prefiere puede mantenerse como hobbie para todo aquel que le guste la música y quiera aprender de ella.
A raíz de esta Escuela, surge la Banda de Educandos, compuesta por alrededor de 10 miembros, y cada vez más, donde todos los alumnos se reúnen para interpretar piezas de una manera más lúdica y no tan profesional, pero con un nivel también alto, contando con refuerzos de miembros de la Banda Sinfónica.

Palabras, palabras, palabras

Foto: Margarita

Esta *REVISTA LOCAL*, que me proporciona el honor de ponerme en contacto con mis paisanos, como cualquier medio de comunicación, tiene como medio fundamental las palabras. El Lenguaje es una capacidad asombrosa que nos distingue a los seres humanos y no sé muy bien si caemos en la cuenta de la posesión de este tesoro que tenemos y vamos acrecentando.

Soy de quienes opinan que hay que mimar y tratar bien la Lengua y no es la moda o cuestiones que pretenden ser ideológicas. Pero no es fácil; la Lengua es una construcción, como un edificio, donde todo tiene no solo sentido, sino que no puede modificarse, como no puede tocarse una viga maestra sin riesgo de daños mayores en el edificio.

Plantearé algunas cuestiones que solo han creado confusión, cuando en nuestra preciosa herramienta de comunicación debe haber claridad.

SEXISMO EN NUESTRO LENGUAJE

Se comprende perfectamente que deseemos que nuestro lenguaje no sea sexista, ni tenga intención de dar categorías a unos y quitárselas a otras. Generalmente ocurre más en la intención del contexto y en determinadas frases que en la estructura de la Lengua. Y eso es lo que están haciendo algunos con buena intención por la igualdad para las personas, pero demostrando nulo conocimiento de su Lengua.

Palabras que algunos dicen que son masculinas en singular y femeninas en plural. Ej: **El** alma, arma, agua, arte…etc. // **Las** almas, armas, aguas, artes (esta última terminada en "e").

Como no pueden definirse el género por el sexo, ha de serlo por el artículo que precede, pero solo hay un género en cada palabra. Parece absurdo que algo sea masculino y si hay varios de ellos sea femenino. La Lingüística es una Ciencia y en las Ciencias no hay absurdos, ni son objeto de juegos ni ocurrencias.

Las anteriores palabras comienzan en singular por ***"a" acentuada*** (aunque no lleven tilde). Es por lo siguiente: Como la primera letra de la primera sílaba es **"a"**, suena mal (cacofonía) con artículo la: **la agua/ la asa/ la arte.** Diremos ***"El"*** no porque sea masculino, sino ***para evitar que suene mal.*** El idioma exige armonía. Como en plural no existe el conflicto, tiene el artículo que corresponde y con él sabemos el género: ***El agua/ el arte / el arma// las aguas, las artes, las armas, las asas. Si en plural son femeninos***, está claro, estas palabras son ***FEMENINAS***, aunque en singular lleven el artículo **"EL"**
Y no piense aquí nadie que el asunto es machista ni feminista; ***es gramatical.***

Autora: Margarita Martínez Marzá

Primer Plan de Responsabilidad Social Comarcal

Con el objetivo de contribuir en el desarrollo sostenible del territorio comarcal, la Mancomunidad del Interior Tierra del Vino (MITV) se encuentra desarrollando el primer Plan de Responsabilidad Social Comarcal (PRSC).

Mediante este proyecto, junto con los nueve municipios que participan en él (Camporrobles, Caudete de las Fuentes, Chera, Fuenterrobles, Requena, Sinarcas, Utiel, Venta del Moro, Villargordo del Cabriel), se quiere concretar una serie de iniciativas y objetivos que inciden directamente en la Responsabilidad Social de cada uno de los ciudadanos y que favorecen la sostenibilidad del territorio.

Además, el Plan responderá a la realidad en la que se encuentra la comarca con la finalidad de poder establecer una estrategia conjunta por parte de todos los agentes que se encuentran implicados.

El concepto de Responsabilidad Social se traduce en el compromiso y la voluntad de las distintas instituciones públicas, las entidades privadas y de la ciudadanía por desarrollar su vida diaria según distintos criterios tanto sociales como ambientales. De esta manera, las diferentes acciones y decisiones pueden conformar un impacto dentro del entorno del territorio tanto a nivel social como medioambiental.

La redacción de este Plan se encuentra financiada, en parte, por la Conselleria de Participación, Transparencia, Cooperación y Calidad Democrática. Pero, además, la ciudadanía podrá participar en este Plan a través de una encuesta de opinión e informando de sugerencias en el email *tierradelvino@planresponsabilidadsocial.org* o a través de *WhatsApp (722 89 90 98).*

Foto: Mancomunidad

Nueva exposición de pintura y escultura en la Bodega Redonda de Utiel

El pasado 7 de octubre se inauguró en la Bodega Redonda de Utiel una nueva exposición de pintura y escultura que estará disponible a lo largo de todo este mes de noviembre.

Se trata de una exposición con cuadros del pintor Cesar Val, actualmente afincado en Caudete de las Fuentes, pero con estudio en el antiguo taller del artista Rueda, de Utiel. En sus pinturas destaca la temática vinculada a los viñedos y a la vendimia, y en qué mejor lugar expuestas que en la Bodega Redonda de Utiel.

Además, dentro de esta exposición también podremos encontrar esculturas metálicas teatralizadas por el artista Francisco Navarro, más conocido como Soca, de San Antonio de Requena. Gran parte de estas esculturas están realizadas con instrumentos vinculados a la viña: arados, honcetes, etc. Además de estar relacionadas con la temática de la viticultura.

Esta exposición se podrá visitar a lo largo de todo el mes de noviembre, en la Bodega Redonda de Utiel, de lunes a viernes de 9 a 14 horas.

Luis Clemente, Premio Culturale Internazionale Cartagine de Italia

El venturreño Luis Clemente, se alzo con el Premio Culturale Internazionale Cartagine 2.0 2021 de Italia

Es, por méritos propios, un mecenas en la educación cultural y más concretamente en la musical.

El venturreño Luis Clemente Domingo, que fuera nominado en el "*Premio Culturale Internazionale Cartagine 2.0 2021*", en reconocimiento al desarrollo y difusión cultural en Italia y el extranjero, tras obtener el beneplácito del jurado, recogió su galardón en Roma en una ceremonia celebrada en el mes de octubre.

Junto con sus hermanos lleva muchos años dedicado a la empresa familiar, Clemente Pianos, y él es el distribuidor de la marca Kawai de pianos para España e Italia, pero no sólo eso, desde hace muchos años facilitan a los estudiantes de piano instrumentos y lugares donde poder estudiar y desarrollar sus aptitudes musicales, de hecho tiene una Escuela Superior de Música Oficial en Madrid con más de 200 alumnos. *"Para nosotros no es un negocio, damos la posibilidad a los estudiantes para que puedan estudiar con grandes instrumentos y grandes profesores"*, indica Clemente.

En el año 2019, antes de la pandemia, organizaron 300 conciertos gratuitos. Un músico italiano se entero del tesón y las ganas de facilitar la cultura, en este caso musical, de Luis Clemente y este informó a la academia cultural internacional del asunto y estos decidieron nominarlo, lo que finalmente cuajó en forma del merecido reconocimiento.

Una exclusiva; si recuerdan hace unos meses los conciertos celebrados en Requena, uno de ellos en el Teatro Principal con nada menos que cuatro pianos, estuvo en parte promovido por su escuela y con seguridad, se convertirá en el festival de la Comunidad Valenciana.

Venta del Moro acondiciona los márgenes de la rambla Albosa

Los episodios de fuertes lluvias registradas meses atrás, dejaron muy mal parada la rambla Albosa a su paso por la localidad de Venta del Moro, ya que los márgenes reforzados con hormigón quedaron prácticamente destruidos. Ahora ha sido reacondicionada mediante una subvención de la Diputación de Valencia para Gestión Forestal.

Tras las fuertes lluvias y la consiguiente riada se destruyó buena parte del cauce de hormigón por lo que se ha procedido a reponerlo además de arreglar los accesos al cauce por la zona de la fuente de Los Desmayos y por el Centro de Interpretación del Parque Natural de las Hoces del Cabriel. Debido a las fuertes trombas de agua también se vio afectada parte de la red de caminos rurales, no sólo en Venta del Moro sino en algunas pedanías y otras localidades de la zona.

El costo total de la realización de estas actuaciones en el cauce de Venta del Moro asciende a 116.000 €.

En otro orden de cosas, ya se puede reservar el horario de uso de la pista de pádel a través de la página web del ayuntamiento, mediante una aplicación que también servirá en breve para reservar el uso de otras instalaciones deportivas municipales.

Venta del Moro
ventadelmoro.revistalocal.es
Todas las noticias de Venta del Moro en nuestra revista digital.

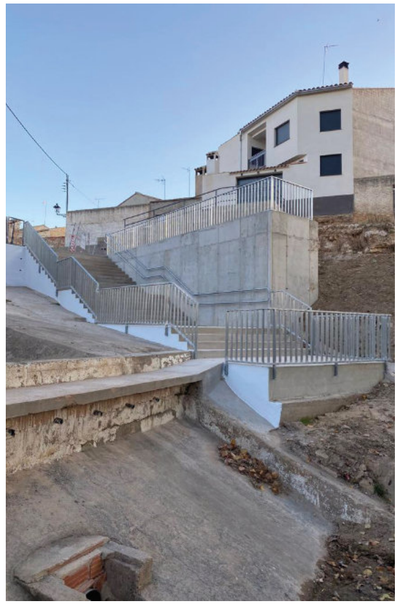

Período de apertura para el Ayuntamiento de Villargordo gracias a los nuevos presupuestos.

Foto: Unplash

Tras la aprobación de los nuevos presupuestos y aun con una incesante negación por parte de la oposición, el Ayuntamiento de Villargordo del Cabriel abre una nueva etapa que estará basada en la adquisición de numerosas subvenciones para desarrollar todo lo que conlleva la vida en el municipio.

Como bien nos ha comentado Carmen Suárez, alcaldesa de Villargordo del Cabriel, "hemos tenido que hacer encaje de bolillos para que el Ayuntamiento funcione casi dos años sin presupuestos y con la oposición negándose a todo". A parir de ahora "tenemos acceso a muchas cosas que antes no se podían hacer".

Estas actuaciones estarán relacionadas con subvenciones, una de las más importantes de ellas y que todavía están a la espera de recibir es la subvención del Plan Conviure, cuyo objetivo es la rehabilitación y adecuación de edificios del patrimonio municipal de carácter social, cultural o histórico, así como la adecuación de calles, plazas o zonas de esparcimiento o recreo, con la finalidad de mejorar las infraestructuras y equipamientos del territorio, lo que conllevará una inversión de 112 millones de euros, de los cuales se destinarán, aproximadamente, unos 500.000 a Villargordo del Cabriel.

Según datos de la Generalitat, se han presentado 234 solicitudes, de las cuales 124 son procedentes de municipios de la provincia de Valencia. Y, además, en esta primera convocatoria está prevista la concesión de ayudas por un importe de 25 millones de euros con carácter plurianual (2021-2023).

También, desde el Ayuntamiento de Villargordo, están pendientes de otros muchos proyectos como son el Programa de subvenciones Emerge, destinadas a la contratación de personas desempleadas para la realización de acciones previstas en planes o procedimientos de emergencias en el ámbito forestal, y que este año contará con 7 personas. Así como las actuaciones dentro del Programa de subvenciones Emcorp. Además de todo ello, se renovará la maquinaria ya que hace 30 años que no se lleva a cabo esta acción.

De esta manera, se está llevando a cabo un plan de inversiones de manera contundente que ayudará a desarrollar la vida de los vecinos y las vecinas de todo el municipio de Villargordo.

Villargordo del Cabriel
villargordodelcabriel.revistalocal.es
Todas las noticias de Villargordo del Cabriel en nuestra revista digital

Campaña de salud pública

Desde el Ayuntamiento de Villargordo del Cabriel informan de la realización de la campaña de desratización, desinsectación y desinfección en edificios municipales y alcantarillado (DDD) para este año 2021.

Se trata de un proyecto subvencionado por la Diputación de Valencia con un coste de la campaña de 1.165,23 euros, subvencionado al 85%, es decir, la cantidad emitida por la Diputación es de 990,46 euros.

De esta manera se apoya al Ayuntamiento de Villargordo del Cabriel para llevar a cabo este proyecto subvencionado, en parte, por la Diputación de Valencia.

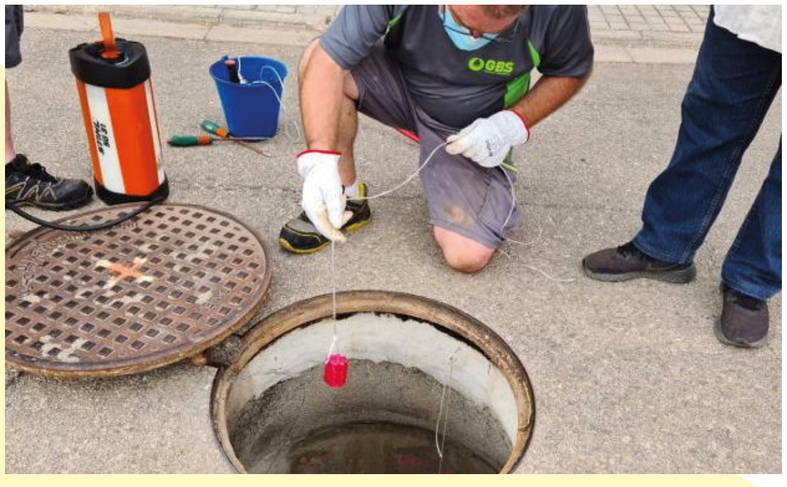

Las cepas de la comarca vuelven a brotar

Algo inusual está pasando en la comarca, y es que, tras la vendimia, las cepas siguen brotando, incluso dando nuevos racimos como podéis ver en la foto. Sabemos que, en lugares como Ecuador o Bali, este fenómeno es algo habitual, llegando a tener dos cosechas anuales por las temperaturas que se dan. Pero en nuestra comarca no es lo normal. Quizás el cambio climático está afectando a que se produzcan estos cambios, pero con el periodo de maduración que necesitan las uvas, de momento es prácticamente imposible que lleguen a cuajar.

Ante la preocupación de este hecho, hablamos con **Julio Prieto Díaz** para saber su opinión, como profesional,

ya que es: **asesor vitícola, ingeniero agrónomo, enólogo, y uno de los mejores Youtubers de la viticultura nacional.**
Julio nos explica que *"es imposible, que con las primeras heladas que se suelen dar a partir de noviembre, podamos tener un segundo ciclo de maduración. Con esta nueva producción la cepa va a gastar energía. Una energía que vamos a necesitar para que se acumule en los órganos de reserva para la brotación del año que viene. Seguramente, las cepas más viejas no tendrán problemas, pero sí, las más jóvenes o de reciente plantación. Ahora lo más importante es que las plantas no gasten energía en crecimientos y producciones indebidas. Si vemos que estos racimos nuevos cuajan hay que quitarlos".*

La Tardana, la última de la cosecha

Tras la entrada a bodega de las variedades tintas, le tocó el turno a la **Tardana,** también conocida como **Planta Nova o Tortozón**. Es de las últimas en entrar a bodega. De ahí su nombre. Pero, ¿qué sabemos de esta variedad?

Este tipo de uva, de maduración tardía, tiene la piel muy gruesa, lo que facilita que sea muy resistente a granizos y otros factores climáticos. Además, es una variedad que está muy bien adaptada al terruño de la zona.

La Tardana puede ser utilizada como **uva de mesa o para vinificación,** obteniendo vinos de gran intensidad aromática, toques afrutados, buena

acidez, bien equilibrados y larga persistencia en boca.

Una uva con carácter y gran potencial, por la que cada vez apuestan más bodegas de la comarca, animándose a producir pequeñas elaboraciones de calidad con ella como única variedad o en coupage con otras blancas.
Pero si lo que quieres es disfrutarla como fruta, podemos imitar lo que hacían nuestros mayores: colgarlas en los "terraos" de las casas y ya tenemos las uvas para nochevieja o cualquier otra ocasión.

Que no se pierdan las buenas costumbres y la tradición.

Agricultura adapta el Programa de Apoyo al Sector del Vino

El Ministerio de Agricultura, Pesca y Alimentación anuncia que ha iniciado el proceso de consulta pública de una propuesta de modificación de la normativa que regula el **Programa de Apoyo al Sector Vitivinícola Español** (PASVE) para adaptarla a las flexibilidades que permite la Comisión Europea para paliar los efectos de la Covid-19 en este sector. Este programa distribuye **más de 202 millones de euros anuales entre viticultores, bodegas y otros operadores vitivinícolas en España**.

El objetivo de esta modificación es la necesaria adaptación de las medidas de reestructuración y reconversión de viñedo, inversiones, cosecha en verde y promoción en terceros países, a las flexibilidades que permiten para este programa sectorial las recientes modificaciones aprobadas por la Comisión Europea.

El Ministerio de Agricultura explica que esta modificación se tramitará de urgencia, y permitirá ampliar a 2022 los elementos de flexibilización que se permitieron ya para los años 2020 y 2021, tanto en el **pago de las ayudas al sector vitivinícola**, eximiendo de determinadas penalizaciones, como en la modificación de las operaciones.

Aprovechamiento de las pepitas y el raspón de la uva

Dicen que, de la uva como en el cerdo, todo es aprovechable. Tras los primeros trabajos en bodega, sabemos que además de vino, podemos obtener otros subproductos de gran interés. Por un lado, y el más rentable, económicamente hablando, serían los orujos y las lías que quedan después de la fermentación. Ya sabemos que de ellos se puede obtener alcohol y el valor que éste tiene.

Pero, ¿**qué pasa con el raspón**? ...Bien, hay muchos estudios en marcha que aseguran, que, con un proceso de alrededor de tres años, se puede obtener un **compost de gran calidad**. Un abono con gran riqueza de nutrientes que resulta ideal para el cultivo ecológico. También como **"cama"** para la ganadería e incluso para combustión por su **poder calorífico.**

Por otra parte, tenemos **las semillas**. Las pepitas de uva contienen ácidos grasos omega 6 con **propiedades hidratantes y antioxidantes**, que benefician el sistema inmunitario. Los productos naturales fabricados a partir de estos materiales desechados tienen también **propiedades regenerativas** para la piel. También de éstas podemos obtener un tipo de **aceite** suave, que genera poco humo, y que es muy utilizado en show-cookings y cocina internacional. Tienen un coste importante en el mercado, por lo que sería una buena fuente de ingresos. **Harinas, infusiones** e incluso **envases biodegradables** son otras opciones que nos ofrece el aprovechamiento del esqueleto del racimo.

En resumen, al precio que se paga la uva, quizás habría que plantearse otras posibilidades para sacar el máximo rendimiento a todos los subproductos que se producen.

Previsiones de la cosecha en España según la OIVE

La **Organización Interprofesional del Vino de España** (OIVE) ha informado de las previsiones de la cosecha en España. Este año se estima una producción que oscilará entre **39 y 40 millones de hectolitros de vino y mosto**, dependiendo de la climatología de las últimas semanas de vendimia. Todo ello supondría **una disminución de en torno un 15% con respecto a la campaña anterior**, que se cerró en 46,5 M de hectólitros de vino y mosto.
No obstante, indican que, dada la diversidad de nuestro país, la disminución no es generalizada en todas las regiones. Este año, la viticultura en España ha tenido que afrontar episodios climatológicos extremos como los efectos de la sequía, DANAS y brotes de mildiu en algunas zonas.

Por otra parte, y como aspecto positivo, consideran que esta nueva campaña llega mostrando **claros signos de recuperación en los mercados** gracias al incremento de las exportaciones y del consumo nacional, unido a la progresiva reapertura del canal Horeca.

Precios de la almendra, según lonjas

El cultivo del almendro es el que mayor potencial de crecimiento ha tenido en los últimos años, alcanzando las **718.540 hectáreas de superficie.**

Las oscilaciones de precios que se producen dependen de la oferta y la demanda, y están marcadas por las mesas de almendra que se celebran en las distintas lonjas agropecuarias. Estos precios varían cada semana, pero, para que sirva como referencia, estos son los **precios marcados según lonja:**
- La almendra común ha cotizado a 4,10 €/kg
- Variedad largueta a 5,25 €/kg
- Variedad marcona a 6,75 €/kg
- Variedad mollar a 3,75 €/kg
- Variedad mallorca a 3,75 €/kg
- Variedad pelona a 3,10 €/kg
- La comuna ecológica a 8,90 €/kg

El precio de la almendra depende de muchos factores, entre ellos, los problemas climatológicos, plagas como la temida avispilla, las importaciones de California… y puede variar incluso un 5% en un mes.
Pero lo realmente importante es que, desde hace algún tiempo, los **productos basados en la almendra han aumentado**: leche de almendra, el propio fruto seco como ingrediente importante para la salud, y en dulces y turrones.

Disminuye el precio medio de la tierra de uso agrario en España

Según las conclusiones del Ministerio de Agricultura en la Encuesta de Precios de la Tierra 2020, **El precio medio de la tierra para uso agrario en España ha disminuido** en 54 €/hectárea, desde los 10.178 €/ha en 2019 hasta los 10.124 €/ha en 2020.

Los cultivos que se han evaluado para este estudio han sido: cultivos herbáceos de secano más barbecho, cultivos herbáceos de regadío, uva de vinificación de secano, aceituna de almazara de secano y aprovechamientos (prados y praderas permanentes y otras superficies para pastos). Este tipo de cultivos seleccionados para el estudio realizado, suponen **el 91,1% de la superficie agrícola útil total.**

Atendiendo a las plantaciones de importancia y propias de la **Comunidad Valenciana**, la evolución del índice de precios se muestra al alza, con un valor por encima de 100, mientras que se manifiestan claras **bajadas en la uva de vinificación de secano.**

La investigación de los precios de las tierras con destino a su explotación agraria se inició por el Departamento en el año 1979 con carácter experimental, adquiriendo un notable impulso desde 1983.

La encuesta de precios de la tierra se publica en el Boletín Mensual de Estadística Agraria, el Anuario de Estadística Agraria y en la WEB del Ministerio: https://www.mapa.gob.es/es/estadistica/temas/estadisticas-agrarias/economia/encuesta-precios-tierra/

Comienza la recogida de la oliva temprana

En nuestro país ya son muchas las almazaras que han abierto sus puertas para la elaboración de los aceites de oliva virgen extra, comenzando con la recogida de la oliva temprana y una climatología que acompaña para la labor.

El periodo de recogida de la oliva dependerá de la variedad, del estado de madurez, del terreno, de las condiciones climatológicas y la calidad del zumo. Al igual que ocurre con la uva, a la aceituna también se le realizan unos análisis que permiten conocer el estado de maduración de la misma.

Cuando la oliva está todavía verde, es más difícil y costoso extraer su zumo, obteniendo menos cantidad de aceite por kilo, pero a cambio obtendremos **un aove con carácter, más color, más aromas y de un sabor más intenso**. Esto es debido a su mayor contenido en clorofilas, polifenoles y antioxidantes naturales.

El Sistema de Información de Precios en Origen, recogía, a cierre de edición de esta Revista, unos precios medios para el Aceite de Oliva Virgen Extra (AOVE) de 3.250 euros por tonelada; 3.021 para el Virgen y 2.820 para el Lampante. Recordad que estos precios varían según semanas y teniendo en cuenta la oferta y demanda.

La DO

utiel-requena
DENOMINACIÓN DE ORIGEN

El Tribunal Supremo da la razón definitiva a la DO Utiel-Requena

El Tribunal Supremo ha dictado sentencia, **por tercera vez**, por la que se obliga rotundamente a la DO Valencia a quitar de su pliego de condiciones los municipios adscritos a la demarcación geográfica de la DO Utiel-Requena. Es más, insta a la Consellería de Agricultura a que lo haga público de inmediato en el Diari Oficial de la Generalitat Valenciana para evitar llevar a equívocos a los consumidores sobre la procedencia de los vinos de la DO Valencia.

Tras la pronunciación de esta nueva sentencia concluyente, el Tribunal Supremo deja clara su posición. Ha dejado perfectamente claro que la modificación de la Consellería de Agricultura de 2017, en la que se quitaron ya los territorios, es válida y definitiva. Es decir, el TS estima la resolución de la Consellería de 2017 por la que se apartaban los municipios de la DO Utiel-Requena de la zona geográfica de la DO Valencia, acogiendo las alegaciones de la primera y, en consecuencia, desestimando el recurso de casación promovido por la DO Valencia.

La ejecutividad de las decisiones del TS es firme. La sentencia anterior explicaba que en el caso de la DO Valencia, la modificación de su demarcación geográfica operada en las Órdenes 13/2011 y 3/2011 no se ajustó a los requisitos exigidos en la normativa comunitaria, al no incluirse en el Pliego de Condiciones con el detalle requerido el "vínculo" de la DO Valencia con los terrenos situados en los términos municipales incluidos en la DO Utiel-Requena que fueron considerados también como zona de producción de la DO Valencia.

Los municipios de esta DO Utiel-Requena son: Camporrobles, Caudete de las Fuentes, Fuenterrobles, Requena, Siete Aguas, Sinarcas, Utiel, Venta del Moro y Villargordo del Cabriel.

¿Qué es una Denominación de Origen?

Una Denominación de Origen va asociada a un lugar concreto de un territorio, a las características asociadas a ese lugar, contexto, propiedades, especificaciones, calidad y cantidades. En el caso del vino, sería una forma de situar los vinos propios y característicos de la zona.

Las Denominaciones de Origen se regulan a través de una serie de reglamentos determinados para su buena puesta en práctica, diversos decretos y leyes. Además, para que se cumpla todo lo pertinente, los **consejos reguladores** de cada una de ellas, serán los encargados de cumplir todas las pautas que se han establecido.

Pero, ¿quién decide si tu territorio cumple los requisitos para ser una Denominación de Origen? Bien, para usar este término, debe haber sido aprobado por la **Unión Europea.**

Según el artículo 118 del Reglamento de la Comunidad Europea nº491/2009, estas son las características principales que debe reunir **un vino con Denominación de Origen Protegida:**

- El 100% de las uvas deben ser producidas en la zona geográfica, región, comarca o lugar delimitado que abarca dicha Denominación.
- Su elaboración también tiene que tener lugar dentro del término de la Denominación.
- Su calidad y características son las debidas por su origen geográfico, con sus factores humanos y culturales.
- Las variedades vínicas de la elaboración deben ser de Vitis Vinífera y estar admitidas dentro del pliego de condiciones.

En la actualidad, en España hay 96 Denominaciones de Origen Protegidas (DOP) del vino, y una de ellas, es la nuestra: **Denominación de Origen Utiel-Requena.**

Foto: DOP Utiel-Requena

La DOP Utiel-Requena estará presente en Mediterránea Gastrónoma, Valencia

Los vinos de la Denominación de Origen Utiel-Requena participarán en **Mediterránea Gastrónoma**, que tendrá lugar en la **Feria de Valencia del 7 al 9 de noviembre**. Este otoño, la feria gastronómica del Mediterráneo será cita obligada de todos los profesionales del sector, tanto a nivel nacional como internacional.

La feria ha conseguido ya un pleno en ocupación de sus espacios para expositores, tras su vuelta al formato presencial, y espera convertirse en el **"gran reencuentro sectorial tras un año muy duro para toda la hostelería"**, en palabras de Carlos Mataix, presidente del Comité Organizador del Certamen.

Demostraciones, charlas, showcooking, presentaciones, degustaciones y talleres conforman la apretada agenda de esta feria, en la que nuestro sector tendrá el privilegio de contar de nuevo, y después del paréntesis impuesto por la normativa anti-Covid en la pasada edición, con una zona **Wine Experience**.

En este espacio, además de una zona de exposición en la que dar a conocer novedades y referencias consolidadas de numerosas bodegas, habrá también una sala de catas y un Túnel del Vino, en el que los visitantes podrán

conocer **la calidad y el potencial que tienen los vinos de la Denominación de Origen Utiel-Requena**.

La finalidad de un "túnel del vino", una actividad de degustación y conocimiento del vino que se ha consolidado ya en muchas ferias del sector, es **promover el consumo inteligente del vino, difundir la cultura vitivinícola y potenciar el consumo de vinos de calidad.** Está previsto que las inscripciones en el Túnel del Vino en Mediterránea Gastrónoma sean gratuitas para los visitantes de la feria.

Aumenta el consumo del vino

Sigue **creciendo**, según datos del mercado, **el consumo del vino en España.** Se trata de un dato muy favorable, ya que el cierre de la hostelería durante parte de 2020 debido a la pandemia, unido a las posteriores restricciones de aforo y horarios, afectó significativamente al consumo de vino en el canal de la hostelería y la restauración.

En datos interanuales, hasta junio se habían consumido en España 9.443 millones de hectolitros de vino, frente a los 11 millones de hectolitros de todo 2019.

Estos datos surgen de la unión entre la Organización Interprofesional del Vino de España (OIVE) y el Observatorio Español del Mercado del Vino (OEMV), que recopilan información verificada y contrastada para dar a conocer, trimestralmente, la evolución que se produce.

El consumo de vino en España lo lidera claramente **el vino con Denominación de Origen**. sobre todo, en valor, por tener mayor precio medio y haber crecido notablemente su demanda en los últimos años. La mejor marcha relativa de vinos con D.O.P. y con I.G.P. vuelve a mostrar la **preferencia del consumidor** por vinos en los que se indica su procedencia.

SECCIÓN El Vino

Zarcillo de Plata para Bodegas Murviedro

Ya conocemos los resultados de los **premios Zarcillo.** En esta edición han sido galardonados 16 vinos con el Gran Zarcillo de Oro, 120 vinos con Zarcillo de Oro y 228 con Zarcillo de Plata.

Entre estos reconocimientos, el vino de la comarca premiado con el galardón de Zarcillo de plata ha sido **Casa de la Seda 2019**, de Bodegas Murviedro.

Por otra parte, también ha conseguido este galardón plateado, por Sericis Cepas Viejas Monastrell 2017 (con D.O Alicante), al igual que Nebla Garnacha de la bodega de Vicente Gandía (con D.O Valencia).

Desde el año 1999, los Premios Zarcillo se han ido consolidando como el certamen nacional más importante de los vinos españoles, y como uno de los concursos más prestigiosos a nivel internacional. Este año, el Concurso alcanza su XVIII edición nacional y su X internacional. El espíritu de sus objetivos no ha variado con el paso del tiempo ya que sus fines son:

- Incentivar la producción de vinos de calidad superior, así como su consumo de forma razonable.
- Dar a conocer al público los tipos de vinos característicos producidos en las diversas zonas vitivinícolas.
- Elevar el nivel técnico y científico de las bodegas y técnicos participantes.
- Constituir un punto de encuentro para los mejores vinos del mundo.
- Contribuir a la expansión de la cultura del vino.

Hispano Suizas elegida, por la AEPEV, como 3ª Mejor Bodega Nacional de la década

El premio fue entregado a Pablo Ossorio y Rafa Navarro, de manos del presidente de la **Asociación Española de Periodistas y Escritores del Vino,** Jose Luis Murcia, y del director gerente, Ernesto Gallud, durante un excepcional evento que se desarrolló el 18 de octubre por la tarde, en la **Gran Cena de la Comunicación del Vino.**

Hispano Suizas vuelve a ser protagonista con este importantísimo galardón, que se une a una amplia cosecha de éxitos de esta bodega de Requena. Entre ellos, cabe recordar que, en enero de este mismo año, su Tantum Ergo Rosé fue premiado por dicha asociación como **Mejor Cava de España para la AEPEV;** también fue considerada por Verema como la bodega "**con mejor trayectoria histórica de España**" y hace apenas unas semanas, recibía la distinción, en los premios Gastro & Cía de la Razón, de **Mejor Bodega de Cava de España**.

La Asociación Española de Periodistas y Escritores del Vino (AEPEV) **es una organización formada por periodistas, comunicadores, editores y escritores del vino** a los que les une la pasión por el vino, la vid y la industria vitivinícola a la que dedica una parte importante de su tiempo, ya sea como ocupación profesional principal o parcial desde el ejercicio del periodismo, la crítica, la escritura técnica o descriptiva en cualquiera de las múltiples facetas que nos ofrece el mundo del vino.

Foto: AEPEV

CaLaGata, Medalla de Oro y mejor Merseguera de España

La **Guía WineUp** de vinos mono-varietales ha otorgado, al **vino CaLaGata** de la Denominación de Origen Utiel-Requena, el galardón de **Medalla de Oro** y el reconocimiento como **Mejor Merseguera de España**.

Además de ello, este vino de la serranía utielana que elabora el enólogo **Raúl Navarro**, ha obtenido la distinción "The Spanish Merseguera Monovarietal Wine Ambassador", o lo que es lo mismo, **Embajador Español de la variedad Merseguera**. Esta condecoración se da al mejor vino puntuado de la Guía Wine Up.

Esta guía hace un ranking de más de 700 referencias de los mejores vinos monovarietales de nuestro país, con un panel de cata a ciegas que reúne importantes profesionales del sector, y, que es todo un referente de especial importancia.

Este vino, CaLaGata, que apenas hace unos meses que salió al mercado, no para de obtener importantes puestos en el mercado, como el que adquirió este verano: **Baco de oro** en el certamen de la Unión Española de Catadores.

Foto: Raúl Navarro

BENITO VINOTECA
HORARIO:
Lunes a Viernes: 9:30 a 14 - 17:30 a 20:30 h.
Sábados: 9:30 a 14:30 h. Domingos: 11 a 14 h.
Plaza Pascual Carrión, 10 REQUENA
Tel 96 230 02 79 www.vinotecabenito.com

HAYA BODEGAS Y VIÑEDOS
www.bodegashaya.com

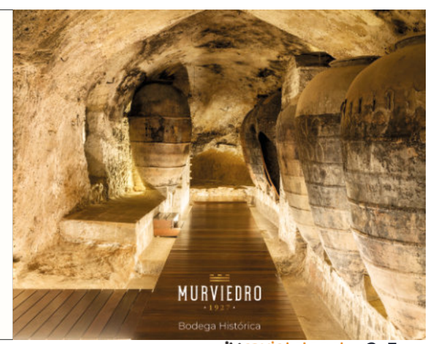

Por favor.

+ VINO

XXI Salón de los Mejores Vinos de España

Vuelve el **Salón de los Mejores Vinos de España**, que se celebrará los **días 22 y 23** de noviembre de 2021 en IFEMA (Madrid) y ofrecerá la mayor muestra de vino español de calidad. Allí, bodegas y profesionales volverán a encontrarse para dar un impulso al sector del vino.

El Salón de los Mejores Vinos, la cita clave del sector que Peñín organiza cada año, abrirá de nuevo sus puertas en su vigesimoprimera edición, donde se presentarán **cerca de 400 bodegas españolas que darán a conocer más de 2.000 referencias**.

En el Salón de los Mejores Vinos, participan todo tipo de proyectos enológicos: desde las bodegas y los grupos más conocidos, a las pequeñas bodegas familiares de limitadas producciones. Como ya es habitual, Peñín mantendrá su apuesta por la calidad seleccionando solo aquellos vinos que han obtenido una calificación de 90 o más puntos en la Guía.

Como novedad, el Salón dedicará un espacio destacado a los Mejores Vermuts (aquellos que han obtenido 90 o más puntos en la Guía Peñín). Además, contará con un completo programa de actividades paralelas (catas y masterclass).

Foto: Peñín

Entrega de galardones a los mejores vinos de la Comunidad Valenciana

El pasado 13 de octubre, en el **Palacio Provincial de Alicante**, se hizo entrega a los vinos premiados en el concurso **Mejores Vinos de la Comunidad Valenciana y Murcia**. El acto contó con la presencia del presidente de la Diputación de Alicante, **Carlos Mazón**, el presidente de Alicante Gastronómica **Carlos Baño** y el presidente de la FASCV, **David Remolar**.

El concurso, que fue organizado en la Institución Ferial Alicantina (IFA) por la Federación de Asociaciones de Sumilleres de la Comunidad Valenciana, contó con un panel de catas formado por 24 expertos catadores nacionales y sumilleres de gran prestigio, que cataron 148 referencias de vinos de diferentes categorías.

13 medallas para la comarca en el VI Concurso de PROAVA

Las bodegas: **Coviñas, Haya, Murviedro, Sierra Norte, Covilor y Vicente Gandía** han sido las grandes galardonadas en el VI Concurso Oficial organizado por PROAVA. Además, durante este mes de noviembre, conoceremos el fallo del jurado en categoría de vinos espumosos y cavas.

Estos han sido los resultados obtenidos atendiendo a las diferentes categorías:

CATEGORÍA BLANCOS JÓVENES
- Medalla de Oro para HOYA DE CADENAS 2020, de la variedad Chardonnay de **Bodegas Vicente Gandía**
- Medalla de Bronce para PASIÓN DE MOSCATEL 2020 Moscatel de **Bodegas Sierra Norte**

CATEGORÍA BLANCOS SINGULARES
- Medalla de plata para BERCIAL BLANCO SELECCIÓN 2019, de las variedades Chardonnay, Sauvignon blanc y Macabeo de **Bodegas Sierra Norte**
- Mención para VALLEJO AVENAS 2018, variedad Chardonnay de **Bodegas Murviedro**

CATEGORÍA VINOS ROSADOS
- Medalla de Oro para ENTERIZO ROSADO 2020, variedad Bobal de **Bodegas Coviñas**
- Medalla de plata para AL VENT ROSADO 2020, variedad Bobal de **Bodegas Coviñas**

CATEGORÍA TINTOS JÓVENES
- Medalla de Oro para AULA 2020, variedades Bobal y Tempranillo de **Bodegas Coviñas**
- Medalla de Plata ENTERIZO 2020, variedades: Tempranillo y Bobal de **Bodegas Coviñas**

CATEGORÍA TINTOS SINGULARES
- Medalla de Oro para SUCESIÓN DE BOBAL 2019, variedad Bobal de **Bodegas Covilor**

Foto: PROAVA

CATEGORÍA TINTOS CRIANZA
- Medalla de plata para ENTERIZO CRIANZA 2018 de las variedades Bobal y tempranillo de **Bodegas Coviñas**

CATEGORÍA TINTOS RESERVA Y GRAN RESERVA
- Medalla de Oro para CEREMONIA RESERVA DE AUTOR 2015 -20 aniversario, Tempranillo, Cabernet sauvignon y Bobal de Bodegas Vicente Gandía
- Medalla de Bronce para ENTERIZO GRAN RESERVA 2014, Bobal, Tempranillo, Cabernet Sauvignon y Garnacha de **Bodegas Coviñas**

VINOS AROMATIZADOS
- Medalla de Oro para VERMOUTH ADRIANO de **Bodegas Haya**

Foto: FASCV

En este primer concurso de Vinos del Mediterráneo, la FASCV ha distinguido los vinos de 38 bodegas, con 21 medallas de oro y 32 de plata.

Estas son las **referencias de nuestra comarca** que han alcanzado las distinciones de mejores premios:
- Medalla de Oro en categoría blancos con barrica para **Carlota Suria 2020 (Pago de Tharsys)**
- Medalla de Oro en Tintos con crianza menos de 10 meses: **Clos de San Juan 2016 (Cherubino Valsangiacomo)**
- Medalla de Oro en categoría tintos con crianza más de 10 meses: **Sericis 2017 (Bodegas Murviedro)**
- Medalla de Plata en categoría Blancos sin barrica: **Terra de Tardor 2020 (Jiménez Vila) y Vegainfante 2020 (Bodegas Utielanas)**
- Medalla de Plata en categoría de Blancos con barrica: **Vallejo Avenas 2018 (Bodegas Murviedro) y Viña Lidón 2020 (Vera de Estenas)**
- Medalla de Plata en categoría Tintos con crianza menos de 10 meses: **Aula Crianza 2017 (Coviñas), Le Cencibel 2019 (Bodega Dussart Pedrón), Audentia 2020 (Bodega Murviedro), Bobal de Estenas 2020 (Vera de Estenas).**

Citas importantes, para enólogos y bodegas, que no se pueden perder

En breve conoceremos los resultados del **concurso Berliner Wine Trophy,** que se celebró del 8 al 17 de octubre. Este patrocinio se considera uno de los más altos honores para un concurso de vino que, además está bajo el patrocinio de la OIV, de la Unión Internacional de Enólogos (UIOE) y bajo supervisión notarial. Uno de

Foto: Berliner Wine Trophy

los concursos más estrictamente controlados de todo el mundo.

Asia Wine Trophy: el consumo de vino en Asia ha aumentado significativamente en los últimos años. Por eso, en 2013, se lanzó el Asia Wine Trophy. Uno de los concursos de vinos **más importantes en Asia** y una de las mayores competiciones enológicas del mundo, donde alrededor de 150 expertos internacionales califican más de 4.000 vinos. La fecha del concurso será **del 8 al 11 de noviembre.**

Portugal Wine Trophy se ha convertido en una de las **competiciones enológicas más importantes de Portugal**. Expertos en vino de todo el mundo se reúnen en la hermosa ciudad de Anadia. El concurso se realizará **del 25 al 28 de noviembre**, a puerta cerrada, mientras el jurado cata y puntúa los vinos inscritos por viticultores e importadores internacionales. Sólo los mejores productos son premiados con Gran Oro, Oro y Plata.

REPORTAJE: BODEGA SIERRA NORTE

La seductora propuesta de enoturismo de Bodega Sierra Norte cumple un año

La última propuesta de enoturismo en llegar a la comarca merece toda la atención de los amantes del mundo del vino. **Bodega Sierra Norte** es la responsable de que en la **aldea de Calderón** haya en los últimos meses más movimiento del habitual.

Allí es donde esta bodega, que firma vinos tan afamados como Pasión de Bobal o Bercial, ha levantado su nueva bodega de elaboración. **Un edificio moderno, innovador y sostenible donde reciben al visitante, copa en mano, para hacerle pasar un buen rato entre viñedos y barricas.**
El proyecto ha cumplido ya un año y los resultados no podían ser mejores. Sus más de 600 reseñas en Google, con una valoración media de 5 sobre 5, dicen mucho de la opinión que tienen los visitantes tras vivir la experiencia.

"Que los enoturistas se sientan como en casa es una de nuestras prioridades. Queremos que aprendan cómo es este mundo, que vean todo lo que hay detrás de una botella de vino, pero que lo hagan disfrutando, porque vienen a pasárselo bien, a vivir experiencias nuevas, a descubrir nuevos vinos… Y todo ello lo encuentran con creces en nuestra bodega", afirma Carmen Fernández, responsable de enoturismo de la bodega.

Sierra Norte ofrece dos tipos de experiencias: Calderón y Catadores de Aventuras.

La experiencia Calderón lleva al visitante a realizar un recorrido guiado por las principales zonas de elaboración de la bodega, también conocerá la interesante historia del enclave en el que se encuentran y la firme apuesta por la sostenibilidad que Sierra Norte realizó hace ya más de 20 años, cuando decidió que todos sus viñedos fueran ecológicos. En la visita, el enoturista incluso podrá probar el vino en distintas fases del proceso de elaboración, algo bastante inusual y que llama mucho la atención. Tras el recorrido llega la cata, donde el visitante prueba 3 vinos que vienen maridados con embutido de Requena, quesos artesanos, aceite ecológico, pan de horno, y, para terminar, chocolate negro.

La experiencia Catadores de Aventuras da un paso más. A todo lo que incluye la experiencia Calderón se suma una actividad de turismo activo: descenso por el río Cabriel, barranquismo, etc. Esta experiencia la desarrollan en colaboración con Contracorriente Aventuras, especialistas en actividades en las que el contacto con la naturaleza es el protagonista.

Un vino entre viñedos, cualquier día de la semana

Además de las visitas, Bodega Sierra Norte cuenta con una terraza con vistas al viñedo que abre a diario para que cualquier persona que lo desee pueda tomarse unos vinos en un magnífico entorno.

"Queríamos ser versátiles y propiciar que la gente viniese a tomarse unos vinos en un entorno realmente especial sin la obligación de tener que realizar la visita. Hemos sido pioneros en dar este servicio en la zona, y la gente ha respondido muy bien. Vienen grupos de amigos, parejas, familias... Nos hemos convertido en una opción más de ocio en Requena", afirma Carmen.

En la **vinoteca**, la bodega posibilita beber todos sus vinos, por copas o por botellas, que pueden ir acompañados de **tablas de embutido de Requena**, de proximidad. Es algo que también han potenciado desde **Bodega Sierra Norte**, la colaboración con empresas locales para **dar visibilidad a una gastronomía y a un entorno que tienen mucho que ofrecer al visitante**.
Información y reservas: www.bodegasierranorte.com/enoturismo

Tres vinos Sierra Norte que no te puedes perder

Pasión de Bobal, uno de sus vinos más reconocidos. Se trata de un vino elaborado con uvas de viñedos viejos de más de 60 años. Lo ha ganado casi todo, pero sobre todo se ha ganado el corazón de muchos consumidores.

Bercial Blanco Selección, el blanco más exclusivo de Sierra Norte. Se trata de un vino de parcela con una elaboración poco habitual en la elaboración de los blancos, ya que el vino pasa 3 meses de crianza en barrica de roble francés.

Pasión Cuvée Brut Nature Reserva, un cava que es una de sus últimas creaciones. Se trata de una propuesta muy en la línea Sierra Norte, un producto de un gran nivel y calidad que conquista por su cremosidad y frescura.

zapi
llega a
Requena

Televisión interactiva y streaming de **telfy**

Escanea el QR
y descubre todas
las características
y ventajas de Zapi

PRUEBA 1 MES GRATIS EN LA APP por ser de Telfy

+ Desde 3,50€/mes

Precio para clientes Telfy que dispongan de Fantabulosa o Plan Vive con servicio de TV. Promoción sujeta a 24 meses de permanencia. Reproducción simultánea limitada por localización en IP del domicilio. Limitado a uno por conexión con servicio de TV. Resto de precios, detalles y condiciones, consultar en la web.

telfy
INTERNET · FIJO · MÓVIL · TV

960 26 28 26
C/ García Montés, 2, Requena

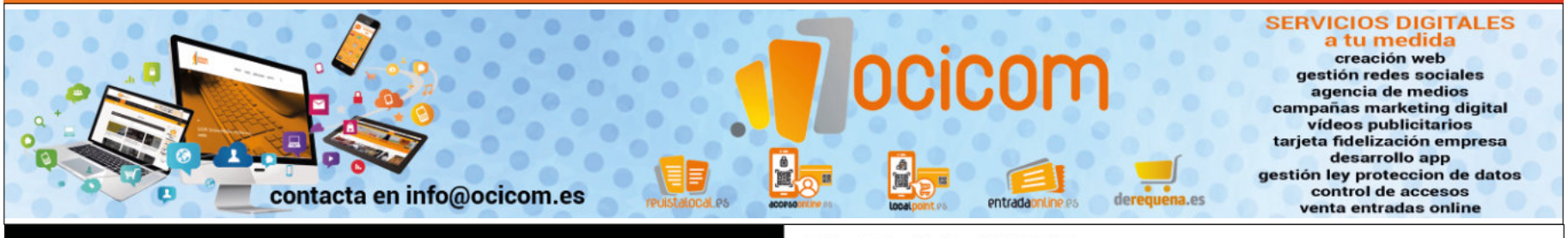

Codelca
C/ del Carmen, 6 · Requena
96 230 49 95
PUNTO Naturgy

audax
estufas de pellet
OFERTA 2021

8 kW - 960€
10 kW - 1.060€

CERAMICS Baños·Cocinas·Cerámica

Roca Cocinas
C/ del Carmen, 6 · REQUENA
960 115 667